



รายงานการติดตามและประเมินผล

แผนพัฒนาท้องถิ่น ประจำปีงบประมาณ

พ.ศ. 2568

ของเทศบาลตำบลนาคา

ฝ่ายแผนงานและงบประมาณ
กองยุทธศาสตร์และงบประมาณ
เทศบาลตำบลนาคา จังหวัดอุดรธานี
เว็บไซต์ www.nakhaud.go.th
Facebook : Nakha Municipality



ประกาศเทศบาลตำบลนาข่า
เรื่อง รายงานการติดตามและประเมินผลแผนพัฒนา เทศบาลตำบลนาข่า
ประจำปีงบประมาณ พ.ศ. ๒๕๖๘

.....

ด้วยคณะกรรมการติดตามและประเมินผลแผนพัฒนาเทศบาลตำบลนาข่า ได้ดำเนินการติดตามและประเมินผลแผนพัฒนาเทศบาลตำบลนาข่า ประจำปีงบประมาณ พ.ศ. ๒๕๖๘ ในการประชุมเมื่อวันที่ ๑๖ ธันวาคม ๒๕๖๘ รวมทั้งรายงานผลและเสนอความเห็นซึ่งได้จากการติดตามและประเมินผลแผนพัฒนาต่อผู้บริหารท้องถิ่น ตามขั้นตอนและวิธีการตามระเบียบกระทรวงมหาดไทยว่าด้วยการจัดทำแผนพัฒนาขององค์กรปกครองส่วนท้องถิ่น พ.ศ. ๒๕๔๘ และแก้ไขเพิ่มเติมถึง (ฉบับที่ ๓) พ.ศ. ๒๕๖๑

อาศัยอำนาจตามข้อ ๒๙ (๓) แห่งระเบียบกระทรวงมหาดไทยว่าด้วยการจัดทำแผนพัฒนาขององค์กรปกครองส่วนท้องถิ่น พ.ศ. ๒๕๔๘ และแก้ไขเพิ่มเติมถึง (ฉบับที่ ๓) พ.ศ. ๒๕๖๑ จึงประกาศการติดตามและประเมินผลแผนพัฒนาเทศบาลตำบลนาข่า ประจำปีงบประมาณ พ.ศ. ๒๕๖๘ รายละเอียดปรากฏตามเอกสารแนบท้ายประกาศนี้

จึงประกาศมาให้ทราบโดยทั่วกัน

ประกาศ ณ วันที่ ๑๘ เดือน ธันวาคม พ.ศ. ๒๕๖๘

(นายอภิชาติ ชมประยูร)
นายกเทศมนตรีตำบลนาข่า

คำนำ

ด้วยระเบียบกระทรวงมหาดไทย ว่าด้วยการจัดทำแผนพัฒนาขององค์กรปกครองส่วนท้องถิ่น พ.ศ. 2548 และที่แก้ไขเพิ่มเติม หมวด 6 ข้อ 29 ได้กำหนดให้มีการดำเนินการติดตามและประเมินผลแผนพัฒนาขององค์กรปกครองส่วนท้องถิ่น โดยคณะกรรมการติดตามและประเมินแผนพัฒนามีหน้าที่ดำเนินการติดตามและประเมินผลแผนพัฒนาขององค์กรปกครองส่วนท้องถิ่น ซึ่งคณะกรรมการจะต้องดำเนินการกำหนดแนวทาง วิธีการในการติดตามและประเมินผลแผนพัฒนา ดำเนินการติดตามและประเมินผลแผนพัฒนา รายงานผลและเสนอความเห็นซึ่งได้จากการติดตามและประเมินผลแผนพัฒนาต่อผู้บริหารท้องถิ่น เพื่อให้ผู้บริหารท้องถิ่นเสนอต่อสภาท้องถิ่น และคณะกรรมการพัฒนาท้องถิ่น พร้อมทั้งประกาศผลการติดตามและประเมินผลแผนพัฒนาให้ประชาชนในท้องถิ่นทราบในที่เปิดเผยภายในสิบห้าวันนับแต่วันรายงานผลและเสนอความเห็นดังกล่าวและต้องปิดประกาศไว้เป็นระยะเวลาไม่น้อยกว่าสามสิบวันโดยอย่างน้อยปีละหนึ่งครั้ง ภายในเดือนธันวาคม

ดังนั้น เพื่อให้เป็นไประเบียบกระทรวงมหาดไทยดังกล่าว คณะกรรมการติดตามและประเมินผลแผนพัฒนาเทศบาลตำบลนาข่า จึงได้ดำเนินการติดตามและประเมินผลแผนพัฒนาเทศบาลตำบลนาข่า ประจำปีงบประมาณ พ.ศ. 2568 ขึ้น เพื่อรายงานและเสนอความเห็นที่ได้จากการติดตามให้นายกเทศมนตรีทราบ คณะกรรมการหวังเป็นว่ารายงานผลการติดตามฉบับนี้จะสามารถเป็นประโยชน์อย่างยิ่งในการพัฒนาท้องถิ่นสามารถแก้ไขปัญหาให้กับประชาชนได้ และประชาชนเกิดความพึงพอใจสูงสุด

คณะกรรมการติดตามและประเมินผลแผนพัฒนา
เทศบาลตำบลนาข่า

สารบัญ

	หน้า
คำนำ	
บทสรุปผู้บริหาร	1
ส่วนที่ 1 บทนำ	
1. ความสำคัญ	3
2. วัตถุประสงค์ของการติดตามและประเมินผล	5
3. ขั้นตอนการติดตามและประเมินผล	5
4. เครื่องมือการติดตามและประเมินผล	9
5. ประโยชน์ของการติดตามและประเมินผล	12
ส่วนที่ 2 การติดตามและประเมินผล	
1. สรุปผลการติดตามและประเมินผล ปีงบประมาณ พ.ศ. 2568	
1.1 ยุทธศาสตร์การพัฒนาเทศบาลตำบลนาข่า	14
1.2 โครงการพัฒนาท้องถิ่น	19
1.3 ผลการดำเนินงานตามงบประมาณที่ได้รับและการเบิกจ่ายงบประมาณ	21
1.4 ผลที่ได้รับจากการดำเนินงาน	24
1.5 ปัญหา อุปสรรคการดำเนินงานที่ผ่านมาและแนวทางแก้ไข	25
2. แนวทางการติดตามและประเมินผล ปีงบประมาณ พ.ศ. 2568	
2.1 การติดตามและประเมินผลยุทธศาสตร์	28
2.2 การติดตามและประเมินผลโครงการ	30
2.3 กรอบแนวทางในการติดตามและประเมินผล	30
2.4 การกำหนดเครื่องมือที่ใช้ในการติดตามและประเมินผล	32
2.5 แบบสำหรับการติดตามและประเมินผล	32

ส่วนที่ 3 ผลการวิเคราะห์การติดตามและประเมินผล

1. ผลการพิจารณาการติดตามและประเมินผลยุทธศาสตร์เพื่อความสอดคล้อง แผนพัฒนาท้องถิ่น

1.1 สรุปคะแนนประเมินผลยุทธศาสตร์	34
1.2 ข้อมูลสภาพทั่วไปและข้อมูลพื้นฐาน	35
1.3 การวิเคราะห์สภาวะการณ์และศักยภาพ	36
1.4 ยุทธศาสตร์	36

2. ผลการพิจารณาการติดตามและประเมินผลโครงการเพื่อความสอดคล้องแผนพัฒนา ท้องถิ่น

2.1 สรุปคะแนนประเมินผลโครงการ	40
2.2 การประเมินผลการนำแผนพัฒนาท้องถิ่นไปปฏิบัติในเชิงปริมาณ	47
2.3 การประเมินผลการนำแผนพัฒนาท้องถิ่นไปปฏิบัติในเชิงคุณภาพ	57

3. สรุปผลการวิเคราะห์การติดตามและประเมินผล

3.1 ยุทธศาสตร์ที่ 1 : ยุทธศาสตร์การพัฒนาด้านการบริหารจัดการที่ดี สร้าง ธรรมาภิบาลในองค์กรและสังคม	59
3.2 ยุทธศาสตร์ที่ 2 : ยุทธศาสตร์การพัฒนาคุณภาพชีวิต ประชาชนและชุมชน	62
3.3 ยุทธศาสตร์ที่ 3 : ยุทธศาสตร์การพัฒนาด้านการจัดการสิ่งแวดล้อมอย่างยั่งยืน	71
3.4 ยุทธศาสตร์ที่ 4 : ยุทธศาสตร์การพัฒนาด้านเศรษฐกิจ	74
3.5 ยุทธศาสตร์ที่ 5 : ยุทธศาสตร์การพัฒนาการวางโครงสร้างพื้นฐาน	75
3.6 ยุทธศาสตร์ที่ 6 : ยุทธศาสตร์การพัฒนาการสร้างความสุข	95

ส่วนที่ 4 สรุปผล ข้อเสนอแนะ

4.1 สรุปผลการพัฒนาท้องถิ่นในภาพรวม	98
4.2 ข้อเสนอแนะในการจัดทำแผนพัฒนาท้องถิ่นในอนาคต	100

ภาคผนวก

1. ภาพประชุมคณะกรรมการติดตามและประเมินผลแผนพัฒนาท้องถิ่น
2. คำสั่งแต่งตั้งคณะกรรมการติดตามและประเมินผลแผนพัฒนาเทศบาล

บทสรุปผู้บริหารท้องถิ่น

รายงานผลการติดตามและประเมินผลแผนพัฒนาเทศบาลตำบลนาข่า

ประจำปีงบประมาณ พ.ศ.2568

ด้วยระเบียบกระทรวงมหาดไทยว่าด้วยการจัดทำแผนพัฒนาขององค์กรปกครองส่วนท้องถิ่น พ.ศ. 2548 และแก้ไขเพิ่มเติม ข้อ 29 ได้กำหนดให้มีการดำเนินการติดตามและประเมินผลแผนพัฒนาขององค์กรปกครองส่วนท้องถิ่น โดยคณะกรรมการติดตามและประเมินแผนพัฒนามีหน้าที่ดำเนินการติดตามและประเมินผลแผนพัฒนาขององค์กรปกครองส่วนท้องถิ่น ซึ่งคณะกรรมการจะต้องดำเนินการกำหนดแนวทาง วิธีการในการติดตามและประเมินผลแผนพัฒนา รายงานผลและเสนอความเห็นซึ่งได้จากการติดตามและประเมินผลแผนพัฒนา ต่อผู้บริหารท้องถิ่น เพื่อให้ผู้บริหารท้องถิ่นเสนอต่อสภาท้องถิ่น พร้อมทั้งประกาศผลการติดตามและประเมินผลแผนพัฒนา ให้ประชาชนในท้องถิ่นทราบในที่เปิดเผยภายใน สิบห้าวัน นับแต่วันรายงานผลและเสนอความเห็นดังกล่าวและต้องปิดประกาศไว้เป็นระยะเวลาไม่น้อยกว่าสามสิบวันโดยอย่างน้อยปีละหนึ่งครั้งภายในเดือน ธันวาคม ของทุกปี

การติดตามและประเมินผลแผนพัฒนา ถือเป็นกระบวนการสำคัญต่อการพัฒนาท้องถิ่นเพราะระบบการติดตามและประเมินผล เป็นเครื่องบ่งชี้ว่าแผนพัฒนาท้องถิ่นสามารถนำไปใช้ให้เกิดการพัฒนาที่มีประสิทธิภาพ สามารถตอบสนองความต้องการของประชาชนได้อย่างแท้จริง ผลจากการดำเนินงานเป็นไปตามเป้าหมายหรือไม่ และทำให้ทราบถึงปัญหา อุปสรรค ข้อเสนอแนะในการดำเนินงาน เพื่อจะได้นำข้อมูลดังกล่าวไปปรับปรุง แก้ไข และพัฒนาต่อไป

เทศบาลตำบลนาข่า ได้ดำเนินการติดตามและประเมินผล ประจำปีงบประมาณพ.ศ.2568 ตามยุทธศาสตร์การพัฒนา ด้าน ดังนี้

ยุทธศาสตร์การพัฒนาด้านการบริหารจัดการที่ดีสร้างธรรมาภิบาลในองค์กรและสังคม

ยุทธศาสตร์การพัฒนาด้านการพัฒนาคุณภาพชีวิตประชาชนและชุมชน

ยุทธศาสตร์การพัฒนาด้านการจัดการสิ่งแวดล้อมอย่างยั่งยืน

ยุทธศาสตร์การพัฒนาด้านเศรษฐกิจ

ยุทธศาสตร์การพัฒนาด้านการวางโครงสร้างพื้นฐาน

ยุทธศาสตร์การพัฒนาด้านการรักษาความสงบ

ข้อเสนอจากการติดตามประเมินผลแผนพัฒนาเทศบาลตำบลนาข่า

1. โครงการที่ได้รับอนุมัติงบประมาณให้ดำเนินการแล้ว ไม่ควรโอนงบประมาณเพิ่มในภายหลัง เพราะสะท้อนให้เห็นถึงความล้มเหลวในการบริหารงบประมาณที่ผิดพลาดอันเนื่องมาจากขาดการวิเคราะห์การใช้จ่ายงบประมาณอย่างรอบด้าน ควรมีการตั้งงบประมาณให้สอดคล้องกับการเบิกจ่ายจริง
2. โครงการ/กิจกรรมที่ได้ตั้งงบประมาณในเทศบัญญัติแล้ว ควรเร่งรัดดำเนินโครงการ/กิจกรรมให้เสร็จสิ้นภายในปีงบประมาณนั้นๆ
3. โครงการ/กิจกรรมที่มีการดำเนินงานอย่างต่อเนื่องเป็นประจำทุกปีงบประมาณ ควรมีการเปลี่ยนแปลงรูปแบบการจัดงานที่แตกต่างไปจากเดิมบ้าง โดยเน้นประโยชน์ของชุมชนเป็นสำคัญ
4. ทุกแผนงาน/โครงการที่บรรจุไว้ในแผนพัฒนาควรคำนึงถึงความเป็นไปได้ในเรื่องของความพร้อมด้านพื้นที่ ประโยชน์ที่คาดว่าจะได้รับ ผลกระทบทั้งทางตรงและทางอ้อม และสถานะทางการเงิน การคลังของท้องถิ่นเป็นสำคัญ ทั้งนี้เพื่อประโยชน์ในการขอรับการสนับสนุนงบประมาณจากหน่วยงานภายนอก
5. ส่งเสริมให้ประชาชนมีส่วนร่วมในการดำเนินกิจกรรมของเทศบาลตำบลนาข่า ให้มากขึ้น ทั้งก่อนการดำเนินโครงการ ระหว่างดำเนินโครงการ และเมื่อเสร็จสิ้นโครงการ โดยหาแนวทาง วิธีการให้เกิดกระบวนการมีส่วนร่วมของประชาชนในทุกขั้นตอนของการดำเนินโครงการของเทศบาลตำบลนาข่า รวมถึงการเปิดโอกาสให้ประชาชนได้รับรู้ ตรวจสอบการดำเนินโครงการให้มากขึ้น
6. ควรมีการสำรวจข้อมูลพื้นฐานของเทศบาลตำบลนาข่า และมีฐานข้อมูลที่เป็นปัจจุบัน เพื่อสามารถประกอบเป็นข้อมูลในการวิเคราะห์สภาพแวดล้อมของชุมชน เพื่อนำไปสู่แนวทางการกำหนดทิศทางการพัฒนาที่สามารถสนองตอบความต้องการของประชาชนและสามารถแก้ไขปัญหาเป็นไปอย่างรวดเร็ว
7. ควรมีการประชาสัมพันธ์ข้อมูลข่าวสาร การดำเนินโครงการให้ประชาชนรับทราบอย่างทั่วถึงด้วยวิธีการต่างๆ ที่สามารถเข้าถึงประชาชน ชุมชน ให้ได้รับข้อมูลข่าวสารมากที่สุด
8. ควรมีการบริหารจัดการงบประมาณอย่างเหมาะสม ตลอดจนดำเนินการโครงการพัฒนาให้ครอบคลุมทุกพื้นที่อย่างทั่วถึง

ส่วนที่ 1
บทนำ

ส่วนที่ 1

บทนำ

1. ความสำคัญของการติดตามและประเมินผล

การจัดทำแผนพัฒนาท้องถิ่น เป็นบทบาทและอำนาจหน้าที่ที่สำคัญประการหนึ่งขององค์กรปกครองส่วนท้องถิ่น ในการขับเคลื่อนให้เกิดการพัฒนาในด้านต่างๆ ตามอำนาจหน้าที่ ทั้งในด้านโครงสร้างพื้นฐาน ด้านงานส่งเสริมคุณภาพชีวิต ด้านการจัดระเบียบชุมชน/สังคมและการรักษาความสงบเรียบร้อย ด้านการวางแผนการส่งเสริมการลงทุนพาณิชย์ยกรรมและการท่องเที่ยว ด้านการบริหารจัดการและการอนุรักษ์ทรัพยากรธรรมชาติ สิ่งแวดล้อม และด้านศิลปวัฒนธรรมจารีตประเพณีและภูมิปัญญาท้องถิ่น ทั้งนี้เป็นไปตามพระราชบัญญัติเทศบาล พ.ศ.2496 และที่แก้ไขเพิ่มเติม ฉบับที่ 1 พ.ศ.2552 มาตรา 50 วรรค 2 “การปฏิบัติงานตามอำนาจหน้าที่ของเทศบาลต้องเป็นไปเพื่อประโยชน์สุขของประชาชน โดยใช้วิธีการบริหารกิจการบ้านเมืองที่ดี และให้คำนึงถึงการมีส่วนร่วมของประชาชนในการจัดทำแผนพัฒนาท้องถิ่น การจัดทำงบประมาณ การจัดซื้อจัดจ้าง การตรวจสอบ การประเมินผลการปฏิบัติงาน และการเปิดเผยข้อมูลข่าวสาร ทั้งนี้ให้เป็นไปตามกฎหมายระเบียบข้อบังคับว่าด้วยการนั้นและหลักเกณฑ์ วิธีการที่กระทรวงมหาดไทยกำหนด” แม้ว่าองค์กรปกครองส่วนท้องถิ่นจะมีอำนาจหน้าที่เพิ่มมากขึ้น แต่องค์กรปกครองส่วนท้องถิ่นส่วนใหญ่ยังคงมีทรัพยากรจำกัด ทั้งทรัพยากรบุคคล งบประมาณ และวัสดุอุปกรณ์ เพื่อให้การดำเนินงานขององค์กรเป็นไปอย่างมีประสิทธิภาพและประสิทธิผลมีความโปร่งใส และเกิดประโยชน์สูงสุดแก่ท้องถิ่นของตน การจัดทำแผนพัฒนาท้องถิ่นจึงเป็นเครื่องมือที่สำคัญประการหนึ่งที่จะให้องค์กรปกครองส่วนท้องถิ่นสามารถดำเนินงานได้ตามเป้าหมายที่วางไว้

การติดตามและประเมินผลแผนพัฒนาท้องถิ่น จึงเป็นเครื่องมือสำคัญในการทดสอบการดำเนินงานตามภารกิจขององค์กรปกครองส่วนท้องถิ่น จึงเป็นเครื่องมือสำคัญในการทดสอบการดำเนินงานตามภารกิจขององค์กรปกครองส่วนท้องถิ่น ว่าได้ดำเนินการตามเป้าหมายที่กำหนดไว้หรือไม่ทำให้ทราบและกำหนดทิศทางการพัฒนาได้อย่างเป็นรูปธรรม และเกิดความชัดเจนของแผนพัฒนาโครงการ/กิจกรรมต่างๆ ซึ่งอาจเกิดจากองค์กร บุคลากร สภาพพื้นที่ และผู้มีส่วนเกี่ยวข้องเพื่อนำไปสู่การปรับปรุงแผนงานให้เกิดความสอดคล้องกับสภาพแวดล้อมในสังคม ภายใต้ความต้องการและความพึงพอใจของประชาชนและนำไปสู่การวางแผนการพัฒนาในปีต่อไป พร้อมการปรับปรุงและแก้ไขปัญหาต่างๆเพื่อให้เกิดการพัฒนาท้องถิ่น โดยการติดตามและประเมินผลซึ่งส่งผลให้เกิดกระบวนการพัฒนาท้องถิ่นอย่างเข้มแข็งและมีความยั่งยืนเป็นไปตามเป้าประสงค์ที่ตั้งไว้อย่างมีประสิทธิภาพต่อไป

การติดตาม (Monitoring) และ การประเมิน (Evaluation) เป็นกระบวนการที่แตกต่างกันมีจุดหมายไม่เหมือนกัน แต่กระบวนการทั้งสองมีความเกี่ยวข้องสัมพันธ์กัน และเมื่อนำแนวคิดและหลักการติดตามและประเมินผล (Monitoring and Evaluation) มาประสานใช้ด้วยกันอย่างเหมาะสม จะช่วยให้ 441 สามารถกำกับดูแล ทบทวน และพัฒนางาน พัฒนา ท้องถิ่นตามแผนงาน โครงการได้อย่างมีประสิทธิภาพและประสิทธิผล การติดตามและประเมินผลแผนพัฒนาท้องถิ่นของ เทศบาลตำบลนาข่า จึงเป็นการติดตามผลที่สำคัญ ดังนี้

1. ผลการปฏิบัติงานของผู้รับผิดชอบแต่ละแผนงาน โครงการเพื่อการพัฒนาเทศบาลตำบลนาข่า หรือ กิจกรรมต่าง ๆ ที่ดำเนินการหรือไม่ได้ดำเนินการตามแผนพัฒนาท้องถิ่นที่กำหนดไว้หรือไม่ รวมทั้งงบประมาณในการดำเนินงาน
2. ผลการใช้ปัจจัยหรือทรัพยากรต่าง ๆ ในการพัฒนาเทศบาลตำบลนาข่า ตรวจสอบดูว่าแผนงาน โครงการเพื่อการพัฒนาได้รับปัจจัยหรือทรัพยากรทั้งด้านปริมาณ และคุณภาพตามระยะเวลาที่กำหนดไว้หรือไม่ อย่างไร
3. ผลการดำเนินงาน ตรวจสอบดูว่าได้ผลตรงตามเป้าหมายที่กำหนดไว้หรือไม่เพียงใด มีปัญหา อุปสรรคอะไรบ้าง ทั้งในด้านการจัดทำแผนพัฒนาท้องถิ่น การดำเนินการตามแผนงานและโครงการเพื่อการพัฒนา ท้องถิ่น และขั้นตอนต่าง ๆ ในการดำเนินการตามโครงการเพื่อการพัฒนาท้องถิ่น
4. ความสำคัญของการติดตามและประเมินแผนเป็นเครื่องมือสำคัญในการทดสอบผลการดำเนินงาน ตามภารกิจของซึ่งองค์กรปกครองส่วนท้องถิ่นว่าดำเนินการได้ตามเป้าหมายที่กำหนดไว้หรือไม่ ทำให้ทราบและ กำหนดทิศทางการพัฒนาได้อย่างเป็นรูปธรรมและเกิดความชัดเจนที่จะทำให้ทราบถึงจุดแข็ง (strengths) จุดอ่อน (weaknesses) โอกาส (opportunities) ปัญหาหรืออุปสรรค (threats) ของแผนพัฒนาท้องถิ่น (พ.ศ. 2566-2570) โครงการ กิจกรรมต่าง ๆ ซึ่งอาจเกิดจากผู้บริหารท้องถิ่น สมาชิกสภาเทศบาล ปลัดเทศบาล ผู้อำนวยการกอง และ บุคลากรของเทศบาลตำบลนาข่า สภาพพื้นที่และผู้มีส่วนเกี่ยวข้องเพื่อนำไปสู่การปรับปรุงแผนงาน โครงการพัฒนา ให้เกิดความสอดคล้องกับสภาพพื้นแวดล้อมในสังคมภายใต้ความต้องการและความพึงพอใจของประชาชนในเขต เทศบาลตำบลนาข่า

บทสรุปของความสำคัญก็คือ ในการไปสู่การวางแผนการพัฒนาในปีต่อ ๆ ไปเพื่อให้เกิดผลสัมฤทธิ์เชิง คุณค่าในกิจการสาธารณะมากที่สุดและเมื่อพบจุดแข็งก็ต้องเร่งรีบดำเนินการและจะต้องมีความสุขรอบคอบในการ ดำเนินการขยายโครงการ งานต่าง ๆ ที่เป็นจุดแข็งและพึงรอโอกาสในการเสริมสร้างให้เกิดจุดแข็งนี้ และเมื่อพบ ปัญหาและอุปสรรคก็ต้องตั้งรับให้มั่น รอโอกาสที่จะดำเนินการและตั้งมั่นอย่างสุขุมรอบคอบพยายามลดถอยสิ่งที่ เป็นปัญหาและอุปสรรค เมื่อพบจุดอ่อนต้องหยุดและถดถอยปัญหาลงให้ได้ ดำเนินการปรับปรุงให้ดีขึ้นตั้งรับให้มั่น เพื่อรอโอกาสและสุดท้ายเมื่อมีโอกาสดังกล่าวก็ต้องใช้พันธมิตรหรือผู้มีส่วนได้เสียในเขตเทศบาลตำบลนาข่า ให้เกิด ประโยชน์เพื่อดำเนินการขยายแผน โครงการ งานต่าง ๆ พร้อมการปรับปรุงและเร่งรีบดำเนินการ สิ่งเหล่านี้จะถูก

ค้นพบเพื่อให้เกิดการพัฒนาซึ่งองค์กรปกครองส่วนท้องถิ่นโดยการติดตามและประเมินผลซึ่งส่งผลให้เกิดกระบวนการพัฒนาอย่างเข้มแข็งและมีความยั่งยืน เป็นไปตามเป้าหมายประสงค์ที่ตั้งไว้ได้อย่างดี

๒. วัตถุประสงค์ของการติดตามและประเมินผล

การติดตามและประเมินผลแผนพัฒนาท้องถิ่นมุ่งค้นหาแผนงาน โครงการที่ได้ดำเนินการไปแล้วว่าสิ่งใดควรดำเนินการต่อไปตามวัตถุประสงค์ของแผนงาน โครงการ หรือศึกษาระหว่างดำเนินการตามโครงการเพื่อการพัฒนาท้องถิ่นว่ามีปัญหาใดควรปรับปรุงเพื่อการบรรลุเป้าหมาย ติดตามและประเมินผลแผนงาน โครงการเพื่อการพัฒนาท้องถิ่นที่ไม่ได้ดำเนินการเป็นเพราะเหตุใด เกิดปัญหาจากเรื่องใด จึงได้กำหนดเป็นวัตถุประสงค์ได้ดังนี้

1. เพื่อเป็นเครื่องมือในการบริหารราชการท้องถิ่นของเทศบาลตำบลนาข่า ซึ่งจะช่วยตอบสนองภารกิจตามอำนาจหน้าที่ของหน่วยงาน รวมทั้งปรับปรุงการปฏิบัติงานให้ดีขึ้น มีประสิทธิภาพและประสิทธิผล
2. เพื่อให้ทราบความก้าวหน้าการดำเนินงานตามระยะเวลาและเป้าหมายที่กำหนดไว้ สภาพผลการดำเนินงาน ตลอดจนปัญหา อุปสรรคในการพัฒนาท้องถิ่นตามภารกิจที่ได้กำหนดไว้
3. เพื่อเป็นข้อมูลสำหรับเร่งรัด ปรับปรุง แก้ไข ข้อบกพร่องของการดำเนินงาน โครงการ การยกเลิกโครงการที่ไม่เหมาะสมหรือหมดความจำเป็นของเทศบาลตำบลนาข่า
4. เพื่อทราบถึงสภาพการบริหารการใช้จ่ายงบประมาณของเทศบาลตำบลนาข่า
5. เพื่อสร้างความรับผิดชอบของผู้บริหารท้องถิ่น ปลัดเทศบาล ส่วนการงานทุกระดับของเทศบาลตำบลนาข่า ที่จะต้องผลักดันให้การดำเนินการตามแผนงาน โครงการต่าง ๆ เป็นไปอย่างมีประสิทธิภาพ บรรลุวัตถุประสงค์กับให้เกิดประโยชน์กับผู้มีส่วนได้เสีย ผู้มีส่วนเกี่ยวข้อง ประชาชนในเขตเทศบาลตำบลนาข่า หรือสังคมส่วนรวมมากที่สุด
6. เพื่อติดตามและประเมินผลการดำเนินงานตามตัวชี้วัดร้อยละความสำเร็จของปฏิบัติงานตามแผนงาน/โครงการของสำนัก/กอง/ฝ่ายต่าง ๆ ในปีงบประมาณ พ.ศ. 2568

๓. ขั้นตอนการติดตามและประเมินผล

ระเบียบกระทรวงมหาดไทยว่าด้วยการจัดทำแผนพัฒนาขององค์กรปกครองส่วนท้องถิ่น พ.ศ. 2548 และแก้ไข ข้อ 29 กำหนดว่า คณะกรรมการติดตามและประเมินผลแผนพัฒนาท้องถิ่น มีอำนาจหน้าที่ ดังนี้

1. กำหนดแนวทาง วิธีการในการติดตามและประเมินผลแผนพัฒนา
2. ดำเนินการติดตามและประเมินผลแผนพัฒนา
3. รายงานผลและเสนอความเห็นซึ่งได้จากการติดตามและประเมินผลแผนพัฒนาต่อผู้บริหารท้องถิ่น เพื่อให้ผู้บริหารท้องถิ่นเสนอต่อสภาท้องถิ่น และคณะกรรมการพัฒนาท้องถิ่นพร้อมทั้งประกาศผลการติดตามและประเมินผลแผนพัฒนาให้ประชาชนในท้องถิ่นทราบในที่เปิดเผยภายในสิบห้าวันนับแต่วันรายงานผลและเสนอ

ความเห็นดังกล่าวและต้องปิดประกาศไว้เป็นระยะเวลาไม่น้อยกว่าสามสิบวันโดยอย่างน้อยปีหนึ่งครั้งภายในเดือนธันวาคมของทุกปี

4. แต่งตั้งคณะกรรมการหรือคณะทำงานเพื่อช่วยปฏิบัติงานตามที่เห็นสมควร

แนวทางการดำเนินการติดตามและประเมินผล

ขั้นตอนการดำเนินการติดตามและประเมินผลแผนพัฒนา

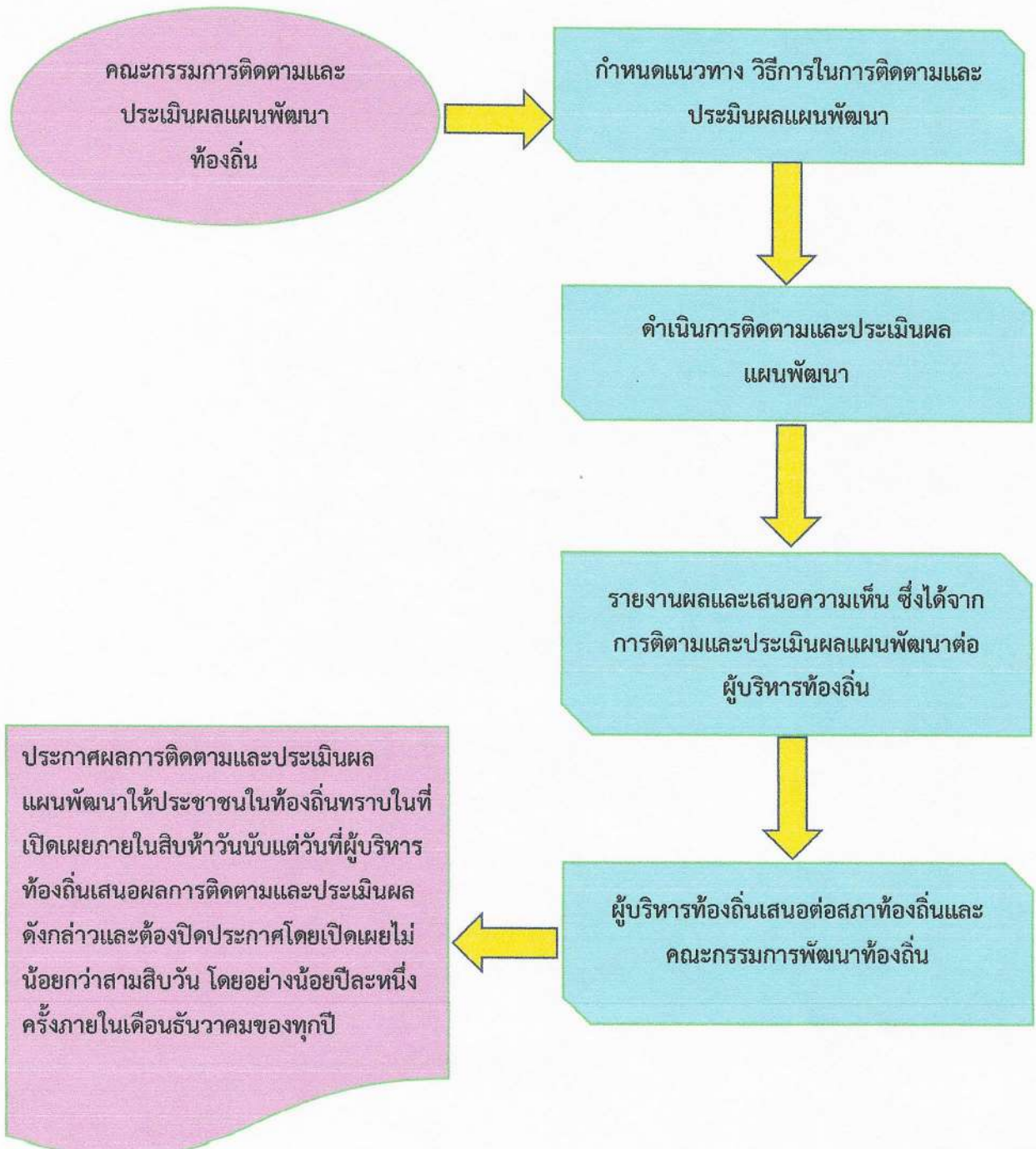

3.1 การดำเนินการติดตามและประเมินผล

คณะกรรมการติดตามและประเมินผลแผนพัฒนาท้องถิ่น มีจำนวน 11 คน ประกอบด้วย

1. สมาชิกสภาท้องถิ่นที่สภาท้องถิ่นคัดเลือก จำนวน 3 คน
2. ผู้แทนประชาคมท้องถิ่นที่ประชาคมท้องถิ่นคัดเลือก จำนวน 2 คน
3. ผู้แทนหน่วยงานที่เกี่ยวข้องที่ผู้บริหารท้องถิ่นคัดเลือก จำนวน 2 คน
4. หัวหน้าส่วนการบริหารที่คัดเลือกกันเอง จำนวน 2 คน
5. ผู้ทรงคุณวุฒิที่ผู้บริหารท้องถิ่นคัดเลือก จำนวน 2 คน

คณะกรรมการติดตามและประเมินผลแผนพัฒนาท้องถิ่นของเทศบาลตำบลนาซ่า ต้องดำเนินการให้การติดตามและประเมินผลแผนพัฒนาท้องถิ่นบรรลุวัตถุประสงค์ตามแผนพัฒนาท้องถิ่น ดังนี้

1. ประชุมเพื่อกำหนดกรอบแนวทาง และวิธีการติดตามและประเมินผลแผนพัฒนาท้องถิ่น โดยกำหนดกรอบ แนวทาง วิธีการ และห้วงเวลาให้เหมาะสมกับเทศบาลตำบลนาซ่า
2. ดำเนินการติดตามและประเมินพัฒนาท้องถิ่นตามกรอบแนวทาง วิธีการ และห้วงเวลาที่กำหนด โดยสามารถติดตามและประเมินผลได้ตลอดระยะเวลา
3. รายงานผลและเสนอความเห็นซึ่งได้จากการติดตามและประเมินผลแผนพัฒนาท้องถิ่นต่อผู้บริหารท้องถิ่นเพื่อดำเนินการต่อไป

3.2 การกำหนดแนวทางและวิธีการ

คณะกรรมการติดตามและประเมินผลแผนพัฒนาท้องถิ่นของเทศบาลตำบลนาซ่า ได้กำหนดการแบ่งขั้นตอนเพื่อเป็นการกำหนดแนวทางและวิธีการสำหรับการติดตามและประเมินผลแผนพัฒนาของเทศบาลตำบลนาซ่า ดังนี้

3.2.1 การกำหนดวัตถุประสงค์และขอบเขตการติดตามและประเมินผล การติดตามยุทธศาสตร์และโครงการเพื่อการพัฒนาท้องถิ่น จะเริ่มดำเนินการศึกษาและรวบรวมข้อมูลของโครงการที่จะติดตามว่ามีวัตถุประสงค์หลักอะไร มีการกำหนดการติดตามและประเมินผลไว้หรือไม่ (ซึ่งดูได้จากการกำหนดตัวชี้วัด : KPI) ถ้ากำหนดไว้แล้วมีความชัดเจนเพียงใด ใครเป็นผู้รับผิดชอบ ใครเป็นผู้ใช้ผลการติดตาม เป็นต้น จากนั้นศึกษาว่าผู้ใช้ผล การนำผลไปใช้ประโยชน์อย่างไร เมื่อใด ข้อมูลหลักๆ ที่ต้องการคืออะไร ต้องการให้รายงานผลอย่างไร มีข้อเสนอแนะในการติดตามผลอย่างไร ซึ่งการศึกษาดังกล่าวอาจใช้วิธีสัมภาษณ์และ/หรือสังเกตแล้วนำผลที่ได้มากำหนดเป็นวัตถุประสงค์และขอบเขตในการติดตาม

3.2.2 วางแผนติดตามและประเมินผล จะนำวัตถุประสงค์และขอบเขตในการติดตามงานจาก ข้อ 3.2.1 มาวิเคราะห์ แล้วเขียนรายละเอียด ซึ่งประกอบด้วย ประเด็นหลัก ๆ คือ วัตถุประสงค์การติดตามแหล่งข้อมูล เวลาที่เก็บข้อมูล วิธีการเก็บรวบรวมข้อมูล และวิธีการวิเคราะห์ข้อมูล จากนั้นสร้างเครื่องมือซึ่งส่วนใหญ่จะเป็นแบบสัมภาษณ์หรือแบบสอบถาม กำหนดการทดลองและปรับปรุงเครื่องมือ

3.2.3 ดำเนินการหรือปฏิบัติตามแผนพัฒนาท้องถิ่น เป็นการดำเนินการตามวัตถุประสงค์และขั้นตอนที่ได้กำหนดไว้ ซึ่งสิ่งสำคัญที่ต้องการในขั้นนี้ คือ ข้อมูลจากแหล่งต่าง ๆ ดังนั้น แม้จะวางแผนพัฒนาท้องถิ่นไว้ดีและได้ข้อมูลที่มีคุณภาพเพียงใดก็ตาม แต่ถ้าในเชิงปริมาณได้น้อยก็ต้องติดตามเพิ่มจนกว่าจะได้ครบขั้นต่ำตามที่กำหนดไว้ตามแผนพัฒนาท้องถิ่น

3.2.4 การวิเคราะห์ข้อมูล เป็นการวิเคราะห์ตามวัตถุประสงค์ของการติดตามที่กำหนดไว้ แต่ละโครงการตามตัวชี้วัดที่กำหนดไว้ โดยอาจใช้วิธีการทางสถิติพื้นฐาน เช่น การแจกแจง ค่าร้อยละ ค่าเฉลี่ย ค่าเบี่ยงเบนมาตรฐาน จำนวน เป็นต้น หรืออาจใช้การวิเคราะห์แบบ Matrix การพรรณนาเปรียบเทียบ การเขียน Flow Chart การแสดงแผนภูมิแกนต์ (Gantt Chart) หรืออาจใช้หลาย ๆ วิธีประกอบกันตามความเหมาะสมของพื้นที่เทศบาลตำบลนาซ่า

3.2.5 รายงานตามแบบแผนพัฒนาท้องถิ่นเป็นการรายงานให้ผู้เกี่ยวข้องทราบโดยรายงานตามแบบที่กำหนดไว้ตามแผนพัฒนาท้องถิ่น ทั้งนี้ การรายงานผลการติดตามแผนงาน โครงการหนึ่ง ๆ อาจมีหลายลักษณะก็ได้ตามความเหมาะสมของเทศบาลตำบลนาซ่า ในการรายงานผลการติดตามโครงการอาจเขียนเป็นรายงานเชิงเทคนิค ซึ่งประกอบด้วยก็ได้ ความเป็นมาของโครงการที่จะติดตามโดยสรุปวัตถุประสงค์และประโยชน์ที่คาดว่าจะได้รับการติดตาม ซึ่งจะปรากฏในส่วนที่ 2 และส่วนที่ 3

3.2.6 รายงานผล คณะกรรมการติดตามและประเมินผลแผนพัฒนาท้องถิ่น รายงานผลและเสนอความเห็นซึ่งได้จากการติดตามและประเมินผลแผนพัฒนาของเทศบาลตำบลนาซ่า ต่อผู้บริหารท้องถิ่นเพื่อให้ผู้บริหารท้องถิ่นเสนอต่อสภาท้องถิ่นและคณะกรรมการพัฒนาท้องถิ่นของเทศบาลตำบลนาซ่า โดยอย่างน้อยปีละหนึ่งครั้งภายในธันวาคมของทุกปี

3.2.7 การวินิจฉัยสั่งการ การนำเสนอเพื่อให้เกิดการเปลี่ยนแปลง ปรับปรุง แก้ไขที่ดี หลังจากคณะกรรมการติดตามและประเมินผลแผนพัฒนาของเทศบาลตำบลนาซ่า ผู้เกี่ยวข้องหรือผู้มีอำนาจในสำนัก กอง ฝ่ายต่าง ๆ ได้รับรายงานสรุปแล้วจะวินิจฉัย/สั่งการ เพื่อแก้ไขปัญหาที่ได้จากรายงานสรุป ซึ่งอาจกระทำโดยตรงหรือเสนอรายงานตามสายบังคับบัญชาก็ได้ตามความเหมาะสมต่อผู้บริหารท้องถิ่น

3.3. การรายงานผล

คณะกรรมการติดตามและประเมินผลแผนพัฒนาของเทศบาลตำบลนาซ่า มีอำนาจหน้าที่ในการรายงานผลและเสนอความเห็นซึ่งได้จากการติดตามและประเมินผลแผนพัฒนาต่อผู้บริหารท้องถิ่นเพื่อให้ผู้บริหารท้องถิ่นเสนอต่อสภาท้องถิ่นและคณะกรรมการพัฒนาของเทศบาลตำบลนาซ่า โดยอย่างน้อยปีละหนึ่งครั้งภายในเดือนธันวาคมของทุกปี

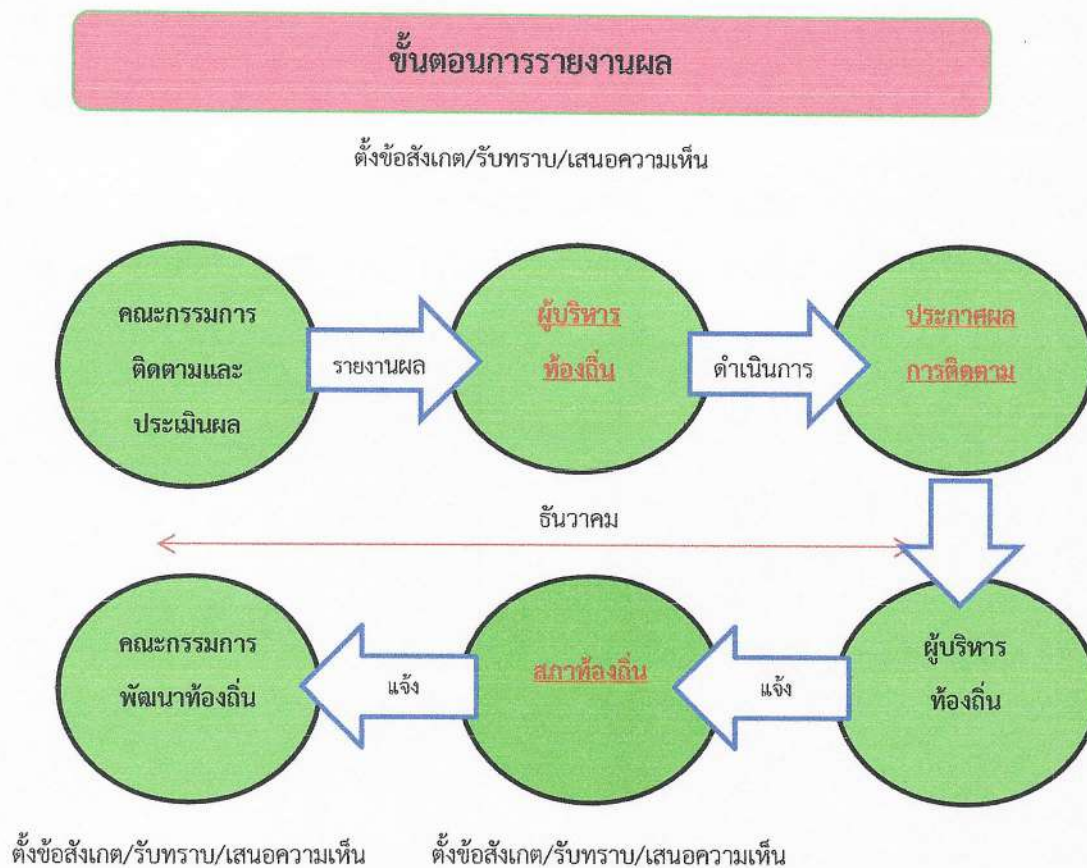

๔. เครื่องมือการติดตามและประเมินผล

เครื่องมือการติดตามและประเมินผลแผนพัฒนาท้องถิ่น (Monitoring and evaluation tools for local development plans) เป็นสิ่งของ วัสดุ อุปกรณ์หรือเทคนิควิธีการที่คณะกรรมการติดตามและประเมินผลแผนพัฒนาเทศบาลตำบลนาข่าใช้ในการเก็บข้อมูลการติดตามผลรวมทั้งโดยการพิจารณาเลือกใช้เครื่องมือและเทคนิควิธีการที่คณะกรรมการติดตามและประเมินผลแผนพัฒนาท้องถิ่นได้คิดสร้างไว้เพื่อใช้ในการติดตามและประเมินผล เช่น แบบสอบถามวัดทัศนคติ มาตรฐานประมาณค่า และวิธีการ เป็นต้น และหรือโดยการสร้างเครื่องการติดตามและประเมินผลแผนพัฒนาท้องถิ่นได้แก่ แบบสอบถาม (Questionnaires) แบบสัมภาษณ์ (Interview) และแบบสังเกตการณ์ (Observation) เป็นต้น โดยอาศัยสภาพพื้นที่ทั่วไป อำนาจหน้าที่ ภารกิจของเทศบาลตำบลนาข่า รวมถึงผู้มีส่วนได้เสียในท้องถิ่นรวมทั้งเกณฑ์มาตรฐาน แบบต่างๆ ที่ได้กำหนดขึ้นหรือการนำไปทดลองใช้เพื่อปรับปรุงแก้ไขแล้ว จึงนำเครื่องมือการติดตามและประเมินผลแผนพัฒนาท้องถิ่นไปใช้ในการปฏิบัติงานจริงหรือภาคสนาม ดำเนินการสำรวจและเก็บข้อมูล วิเคราะห์ข้อมูล สรุปข้อมูลที่เป็นจริงต่อไป

4.1. กรอบและแนวทางในการติดตามและประเมินผล

คณะกรรมการติดตามและประเมินผลแผนพัฒนาท้องถิ่นของเทศบาลตำบลนาข่า กำหนดกรอบและแนวทางในการติดตามและประเมินผล ดังนี้

4.1.1 กำหนดกรอบเวลา (Time & Time Frame) โดยกำหนดกรอบระยะเวลา ดังนี้

- 1) ประชุมคณะกรรมการติดตามและประเมินผลแผนพัฒนาท้องถิ่นของเทศบาลตำบลนาข่า
- 2) สรุปผลการติดตามและประเมินผลแผนพัฒนาเทศบาลตำบลนาข่า ประจำปีงบประมาณ

พ.ศ.2567

3) รายงานผลและเสนอความเห็นซึ่งได้จากการติดตามและประเมินผลแผนพัฒนาต่อผู้บริหารท้องถิ่นภายในกำหนดเวลา เพื่อให้ผู้บริหารท้องถิ่นเสนอสภาท้องถิ่น/คณะกรรมการพัฒนาท้องถิ่น ภายในระยะเวลาที่กำหนด

4.1.2 ความสอดคล้อง (Relevance) เป็นความสอดคล้องของยุทธศาสตร์ แผนงาน โครงการ (หรือผลผลิต) ที่ได้กำหนดขึ้นมีความสอดคล้องและนำไปกำหนดเป็นวิสัยทัศน์ของเทศบาลตำบลนาข่า

4.1.3 ความเพียงพอ (Adequacy) กำหนดทรัพยากรสำหรับการดำเนินการติดตามและประเมินผล ประกอบด้วยคน เงิน วัสดุ อุปกรณ์ เครื่องมือในการปฏิบัติงานตามศักยภาพโดยนำเครื่องมือที่มีอยู่จริงในเทศบาลตำบลนาข่ามาปฏิบัติงาน

4.1.4 ความก้าวหน้า (Progress) กรอบของความก้าวหน้าแผนงาน โครงการต่าง ๆ จะวัดจากรายการที่เป็นโครงการในรอบ 4 ปี วัดได้จากช่องปีงบประมาณและที่ผ่านมา โครงการที่ต่อเนื่องจากปีงบประมาณที่ผ่านมา

4.1.5 ประสิทธิภาพ (Efficiency) เป็นการติดตามและประเมินผลความสัมพันธ์กันระหว่างผลผลิตหรือผลที่ได้รับจริงกับทรัพยากรที่ถูกใช้ไปในการพัฒนาท้องถิ่นของเทศบาลตำบลนาข่า ซึ่งสามารถวัดได้ในเชิงปริมาณ ขนาด ความจุ พื้นที่ จำนวน ระยะเวลา เป็นต้น

4.1.6 ประสิทธิภาพ (Effectiveness) เป็นผลที่ได้จากประสิทธิภาพทำให้เกิดผลลัพธ์และผลผลิต (Outcome and Output) ซึ่งสามารถวัดได้ในเชิงปริมาณและเชิงคุณภาพหรือวัดได้เฉพาะเชิงคุณภาพ ซึ่งวัดเป็นความพึงพอใจหรือสิ่งที่ประชาชนชื่นชอบหรือการมีความสุข เป็นต้น

กำหนดแนวทางการวิเคราะห์สภาพแวดล้อมการติดตามและประเมินผลมีความจำเป็นที่จะต้องวิเคราะห์สภาพแวดล้อมของเทศบาลตำบลนาข่า ทั้งในระดับหมู่บ้านและระดับตำบล และอาจรวมถึงอำเภออุดรธานี และจังหวัดอุดรธานี ด้วย เพราะมีความสัมพันธ์และปฏิสัมพันธ์ในเชิงการพัฒนาท้องถิ่นแบบองค์รวมของจังหวัดเดียวกัน

4.2. ระเบียบ วิธีในการติดตามและประเมินผล

คณะกรรมการติดตามและประเมินผลแผนพัฒนาท้องถิ่นของเทศบาลตำบลนาข่า กำหนดระเบียบวิธีในการติดตามและประเมินผล ดังนี้

4.2.1 ระเบียบในการติดตามและประเมินผลแผนพัฒนา ระเบียบวิธีในการติดตามและประเมินผลมีองค์ประกอบใหญ่ ๆ ที่สำคัญ 3 ประการ คือ

- 1) ผู้เข้าร่วมติดตามและประเมินผล
- 2) เครื่องมือ
- 3) กรรมวิธีหรือวิธีการต่าง ๆ

4.2.2 วิธีในการติดตามและประเมินผลแผนพัฒนา

1) การออกแบบการติดตามและประเมินผล การออกแบบเพื่อการติดตามและประเมินผลแผนพัฒนามีเป้าหมายเพื่อมุ่งตอบปัญหาการติดตามและประเมินผลได้อย่างตรงประเด็น อธิบายหรือควบคุมความผันแปรของโครงการเพื่อการพัฒนาท้องถิ่นที่จะเกิดขึ้นได้

2) การสำรวจ (survey) เป็นการรวบรวมข้อมูลจากบันทึกหรือทะเบียนที่ผู้รับผิดชอบโครงการจัดทำไว้แล้ว หรืออาจเป็นข้อมูลที่คณะกรรมการติดตามและประเมินผลต้องจดบันทึก (record) สังเกต (observe) หรือวัด (measurement) โดยคณะกรรมการติดตามและประเมินผลจะดำเนินการในพื้นที่จากผู้มีส่วนเกี่ยวข้อง เจ้าหน้าที่ บุคลากรของเทศบาลตำบลนาข่า ข้อมูลที่มีอยู่ตามธรรมชาติ พฤติกรรม ความต้องการ ซึ่งศึกษาได้โดยวิธีการสังเกตและสามารถวัดได้

4.3. กำหนดเครื่องมือที่ใช้ในการติดตามและประเมินผล

คณะกรรมการติดตามและประเมินผลแผนพัฒนาท้องถิ่นของเทศบาลตำบลนาข่า กำหนดเครื่องมือที่ใช้ในการติดตามและประเมินผล ดังนี้

4.3.1 การทดสอบและการวัด (Tests & Measurements) วิธีนี้จะทำการทดสอบและวัดผลเพื่อดูระดับการเปลี่ยนแปลง ซึ่งรวมถึงแบบทดสอบต่าง ๆ การประเมินการปฏิบัติงาน และแนวทางการวัด จะใช้เครื่องมือใดในการทดสอบและการวัดนั้นเป็นไปตามความเหมาะสมของโครงการพัฒนาท้องถิ่น เช่น การทดสอบและการวัดโครงการก่อสร้างถนน ค.ส.ล. ซอยสำราญจิตร บ้านถ่อนใหญ่ หมู่ 7 (จะทำการทดสอบและการวัดอย่างไร) โครงการจัดงานประเพณีวันลอยกระทงประจำปี (จะทำการทดสอบและการวัดอย่างไร) เป็นต้น

4.3.2 การสัมภาษณ์ (Interviews) อาจเป็นการสัมภาษณ์เดี่ยว หรือกลุ่มก็ได้ การสัมภาษณ์เป็นการยืนยันว่า ผู้มีส่วนเกี่ยวข้อง ผู้ได้รับผลกระทบมีความเกี่ยวข้องและได้รับผลกระทบในระดับใด โดยทั่วไปการสัมภาษณ์ถูกแบ่งออกเป็น 2 ประเภท คือ การสัมภาษณ์แบบเป็นทางการหรือกึ่งทางการ (formal or semi-formal interview) ซึ่งใช้แบบสัมภาษณ์แบบมีโครงสร้าง (structure interviews) ดำเนินการสัมภาษณ์ และการสัมภาษณ์แบบไม่เป็นทางการ (informal interview) ซึ่งคล้าย ๆ กับการพูดสนทนาอย่างไม่มีพิธีรีตอง ไม่เคร่งครัดในขั้นตอน

4.3.3 การสังเกต (Observations) คณะกรรมการติดตามและประเมินผลเทศบาลตำบลนาข่า ใช้การสังเกตเพื่อเฝ้าดูว่ากำลังเกิดอะไรขึ้นกับการพัฒนาท้องถิ่นของเทศบาลตำบลนาข่า มีการบันทึกการสังเกตแนวทางในการสังเกต และกำหนดการดำเนินการสังเกต (1) การสังเกตแบบมีส่วนร่วม (Participant observation) เป็นวิธีการสังเกตที่คณะกรรมการติดตามและประเมินผลเข้าไปใช้ชีวิตร่วมกับประชาชนในหมู่บ้านหรือตัวบุคคล

ชุมชน มีกิจกรรมร่วมกัน (2) การสังเกตแบบไม่มีส่วนร่วม (Non-participant observation) หรือการสังเกตโดยตรง (Direct observation) เป็นการสังเกต บันทึกลักษณะทางกายภาพ โครงสร้าง และความสัมพันธ์ของผู้มีส่วนได้เสียในเทศบาลตำบลนาข่า

4.3.4 การสำรวจ (surveys) ในที่นี้หมายถึง การสำรวจเพื่อประเมินความคิดเห็น การรับรู้ ทัศนคติ ความพึงพอใจ ความจำเป็น ความต้องการของประชาชนในเขตเทศบาลตำบลนาข่า คณะกรรมการติดตามและประเมินผลแผนพัฒนาเทศบาลตำบลนาข่า จะมีการบันทึกการสำรวจ และทิศทางการสำรวจไว้เป็นหลักฐาน

4.3.5 เอกสาร (Documents) การติดตามและประเมินผลยุทธศาสตร์และโครงการมีความจำเป็นอย่างยิ่งที่จะต้องใช้อเอกสาร ซึ่งเป็นเอกสารที่เกี่ยวข้องกับยุทธศาสตร์การพัฒนา ปัญหาความต้องการของประชาชนในท้องถิ่น สาเหตุของปัญหา แนวทางการแก้ไขปัญหหรือแนวทางการพัฒนา ตลอดจนเป้าประสงค์ ค่าเป้าหมาย กลยุทธ์ แผนงาน ผลผลิตหรือโครงการ วิสัยทัศน์ของเทศบาลตำบลนาข่า

4.4. วิธีการ/เครื่องมือในการติดตามและประเมินผลแผนพัฒนาเทศบาลตำบลนาข่า

ศึกษาข้อมูลเอกสาร หลักฐานต่างๆ ได้แก่

- 1) แผนพัฒนาท้องถิ่น (พ.ศ. 2566-2570)
- 2) แผนดำเนินงาน ประจำปีงบประมาณ พ.ศ.2568
- 3) เทศบัญญัติงบประมาณรายจ่ายประจำปีงบประมาณ พ.ศ.2568
- 4) ระบบสารสนเทศเพื่อการวางแผนและประเมินผลขององค์กรปกครองส่วนท้องถิ่น (e-plan)

๕. ประโยชน์ของการติดตามและประเมินผล

การติดตามและประเมินผลมีประโยชน์ที่สำคัญคือ การนำไปใช้แก้ไขปัญหาด่าง ๆ ระหว่างดำเนินโครงการ รองลงมาคือนำไปใช้สำหรับวางแผนการจัดทำแผนพัฒนาท้องถิ่นในอนาคต ประโยชน์ ต่าง ๆ แยกเป็นหัวข้อได้ดังนี้

1. ได้ทราบถึงสถานภาพและสถานการณ์ต่าง ๆ ของการจัดทำแผนพัฒนาท้องถิ่นและการดำเนินการตามโครงการ ซึ่งจะช่วยให้วิธีการปฏิบัติดำเนินการไปแนวทางเดียวกัน
2. ได้ทราบถึงข้อดี ข้อเสีย ข้อบกพร่องต่าง ๆ ตลอดจนปัจจัยที่ทำให้แผนพัฒนาท้องถิ่นและการดำเนินการตามโครงการพัฒนาท้องถิ่นมีปัญหา ทำให้สามารถแก้ไขได้ทุกจุด ตรงเป้าหมายอย่างทันที่ ทั้งในปัจจุบันและอนาคต
3. ช่วยให้การใช้ทรัพยากรต่าง ๆ เกิดความประหยัด คุ่มค่าไม่เสียประโยชน์ ประหยัดเวลา งบประมาณ และทรัพยากรในการดำเนินโครงการพัฒนาท้องถิ่น
4. สามารถเก็บรวบรวม วิเคราะห์ข้อมูลต่าง ๆ ที่เกี่ยวกับรายละเอียด ความต้องการ สภาพปัญหาต่าง ๆ ที่จะนำไปจัดทำเป็นโครงการเพื่อพัฒนาท้องถิ่น เพื่อนำเสนอโครงการในเชิงสถิติหรือข้อมูลที่เป็นจริง ทำให้ได้รับความเชื่อถือและการยอมรับจากประชาชน ผู้มีส่วนได้เสีย หน่วยงานราชการ รัฐวิสาหกิจ องค์กรต่าง ๆ

5. กระตุ้นให้ผู้ปฏิบัติงานและผู้เกี่ยวข้องกับการพัฒนาท้องถิ่น การจัดทำโครงการและรับผิดชอบโครงการ มีความสำนึกต่อหน้าที่ความรับผิดชอบ และกระตือรือร้นในการแก้ไข ตลอดจนปรับปรุงรายละเอียด เนื้อหา ข้อมูลให้เป็นปัจจุบันเสมอ

6. การวินิจฉัย สั่งการของผู้บริหารท้องถิ่น ปลัด/รองปลัด ผู้บริหารระดับสำนัก/กอง/ฝ่ายต่าง ๆ ของเทศบาลตำบลนาข่า สามารถวินิจฉัย สั่งการได้อย่างถูกต้อง ชัดเจน รัดกุมมีเหตุมีผลในการพัฒนาท้องถิ่นให้สอดคล้องกับสภาพความเป็นจริงและตามอำนาจหน้าที่ นอกจากนี้ยังสามารถกำหนดมาตรการต่าง ๆ สำหรับการปรับปรุงแก้ไข และป้องกันความผิดพลาดที่จะเกิดขึ้นได้

7. ทำให้ภารกิจต่าง ๆ ของบุคลากรในเทศบาลตำบลนาข่า มีความสอดคล้องกัน ประสานการทำงานให้เป็นองค์รวมของหน่วยงาน ทำให้เป้าหมายของเทศบาลตำบลนาข่า เกิดความสำเร็จตามเป้าหมายหลัก มีความสอดคล้อง และเกิดประสิทธิภาพและประสิทธิผล

8. สามารถรักษาคุณภาพของงานหรือภารกิจให้เป็นไปและตรงตามวัตถุประสงค์ของโครงการ กิจกรรมงานต่าง ๆ และประชาชนพึงพอใจเมื่อได้รับการบริการประชาชนในเขตเทศบาลตำบลนาข่า

ส่วนที่ 2

การติดตามและประเมินผล

ส่วนที่ 2

การติดตามและประเมินผล

1. สรุปผลการติดตามและประเมินผล ปีงบประมาณ พ.ศ. 2568

1.1 ยุทธศาสตร์การพัฒนาท้องถิ่น

1.1.1 แผนยุทธศาสตร์การพัฒนาเทศบาลตำบลนาข่า

แผนยุทธศาสตร์การพัฒนาเทศบาลตำบลนาข่า เป็นแผนยุทธศาสตร์ที่กำหนดระยะเวลา 5 ปี พ.ศ. 2566- 2570 ซึ่งเป็นแผนพัฒนาเศรษฐกิจและสังคมของเทศบาลตำบลนาข่า ที่กำหนดยุทธศาสตร์ และแนวทางการพัฒนาของเทศบาลตำบลนาข่า ซึ่งแสดงถึงวิสัยทัศน์ พันธกิจ และจุดมุ่งหมายเพื่อการพัฒนาในอนาคต โดยสอดคล้องกับแผนพัฒนาเศรษฐกิจและสังคมแห่งชาติ แผนการบริหารราชการแผ่นดิน ยุทธศาสตร์การพัฒนาจังหวัดอุดรธานี ดังนี้

1.1.2 ยุทธศาสตร์การพัฒนาเทศบาลตำบลนาข่า

1) ยุทธศาสตร์การพัฒนาของเทศบาลตำบลนาข่า มีจำนวนทั้งสิ้น 6 ยุทธศาสตร์ ดังนี้

ยุทธศาสตร์ที่ 1 ด้านการบริหารจัดการที่ดี สร้างธรรมาภิบาลในองค์กรและสังคม

ยุทธศาสตร์ที่ 2 ด้านการพัฒนาคุณภาพชีวิตประชาชนและชุมชน

ยุทธศาสตร์ที่ 3 ด้านการจัดการสิ่งแวดล้อมอย่างยั่งยืน

ยุทธศาสตร์ที่ 4 ด้านเศรษฐกิจ

ยุทธศาสตร์ที่ 5 ด้านการวางโครงสร้างพื้นฐาน

ยุทธศาสตร์ที่ 6 ด้านการสร้างความสุข

2) พันธกิจ ประกอบด้วย

พันธกิจที่ 1 บริหารจัดการตามหลักธรรมาภิบาล โดยส่งเสริมการมีส่วนร่วมและการใช้เทคโนโลยีสารสนเทศเพื่อการบริการอย่างมีประสิทธิภาพ

พันธกิจที่ 2 สนับสนุนและสร้างโอกาสทางการศึกษาให้กับประชาชนอย่างเท่าเทียม

พันธกิจที่ 3 เสริมสร้างให้ประชาชนมีสุขภาพดีถ้วนหน้า

พันธกิจที่ 4 เสริมสร้างการจัดสวัสดิการอย่างเหมาะสม และการสร้างสังคมสงเคราะห์ตามสิทธิที่พึงมีอย่างมีคุณภาพ

พันธกิจที่ 5 สืบสานศิลปะ วัฒนธรรม ประเพณี และภูมิปัญญาท้องถิ่น ให้เป็นเอกลักษณ์อยู่คู่ชุมชนตลอดไป

พันธกิจที่ 6 ส่งเสริมการพัฒนาสภาพแวดล้อม และความเป็นระเบียบเรียบร้อยของชุมชนให้ดูน่าอยู่

พันธกิจที่ 7 ส่งเสริมและพัฒนาอาชีพแก่ประชาชน โดยยึดหลักปรัชญาเศรษฐกิจพอเพียงเพื่อความมั่นคงอย่างยั่งยืน

พันธกิจที่ 8 พัฒนาระบบสาธารณสุขโรค สาธารณูปการให้ทั่วถึง ทุกชุมชน

พันธกิจที่ 9 ส่งเสริมการมีส่วนร่วมในการป้องกันและแก้ไขปัญหาเสพติด และการรักษาความสงบเรียบร้อย ในชุมชนทุกรูปแบบ

3) เป้าประสงค์ ประกอบด้วย

3.1 ยุทธศาสตร์ด้านการบริหารจัดการที่ดี สร้างธรรมาภิบาลในองค์กรและสังคม

- องค์กรมีการบริหารจัดการตามหลักธรรมาภิบาล และประชาชนมีส่วนร่วมในการ

พัฒนาท้องถิ่น

3.2 ด้านการพัฒนาคุณภาพชีวิตประชาชนและชุมชน

- เด็กและเยาวชน จบการศึกษาขั้นพื้นฐาน

- ประชาชนมีสุขภาพร่างกายและจิตใจสมบูรณ์แข็งแรง

- เด็ก สตรี ผู้สูงอายุ คนพิการ ผู้ด้อยโอกาส และผู้ป่วยเอดส์ ได้รับการช่วยเหลือเพื่อ

พัฒนาคุณภาพชีวิตที่ดี

- มีการสืบสานศิลปะ จารีตประเพณี ภูมิปัญญาท้องถิ่นและวัฒนธรรมท้องถิ่นอย่าง

ยั่งยืน

3.3 ด้านการจัดการสิ่งแวดล้อมอย่างยั่งยืน

- เพิ่มพื้นที่สีเขียว

3.4 ด้านเศรษฐกิจ

- ประชาชนมีอาชีพที่เหมาะสม บนพื้นฐานการพึ่งพาตนเองได้ การท่องเที่ยวสร้าง

รายได้แก่ชุมชน

3.5 ด้านการวางโครงสร้างพื้นฐาน

- ประชาชนได้รับการบริการสาธารณสุขโรคและสาธารณสุขการที่มีประสิทธิภาพอย่าง

ทั่วถึง

3.6 ด้านการสร้างความปลอดภัย

- ลดการสูญเสียด้านชีวิตและทรัพย์สินของประชาชนจากสาธารณภัยต่างๆ และมี

ความพร้อมในการช่วยเหลืออย่างทันที่

4) ตัวชี้วัด ประกอบด้วย

4.1 ยุทธศาสตร์ด้านการบริหารจัดการที่ดี สร้างธรรมาภิบาลในองค์กรและสังคม

- การให้บริการประชาชนได้รับบริการรวดเร็ว ถูกต้องและเป็นธรรม

- ประชาชนมีส่วนร่วมในการจัดบริการสาธารณะต่างๆของหน่วยงาน
- การปฏิบัติราชการบรรลุตามแผนที่กำหนดไว้

4.2 ด้านการพัฒนาคุณภาพชีวิตประชาชนและชุมชน

- ระดับมาตรฐานการจัดการศึกษาของศูนย์พัฒนาเด็กเล็ก
- เด็กมีพัฒนาการเหมาะสมตามวัย
- การควบคุมและป้องกันโรค หรือระงับการแพร่ระบาดของโรคติดต่อในชุมชน
- ประชาชนในแต่ละวันที่ได้รับความรู้ วิธีการ ในการดูแลสุขภาพร่างกายให้สมบูรณ์

แข็งแรง

- ผู้สูงอายุ ผู้พิการ ผู้ป่วยเอดส์หรือผู้ด้อยโอกาสได้รับการสงเคราะห์ครบถ้วน
- การมีส่วนร่วมของชุมชนในการบำรุงรักษาศิลปะ จารีตประเพณี ภูมิปัญญาและ

วัฒนธรรมท้องถิ่น

4.3 ด้านการจัดการสิ่งแวดล้อมอย่างยั่งยืน

- ประสิทธิภาพในการเก็บ ขน ถ่ายขยะมูลฝอยในชุมชน
- ร้อยละของจำนวนครัวเรือนในหมู่บ้านที่คัดแยกขยะในครัวเรือน
- จำนวนในหมู่บ้านที่ปรับปรุงภูมิทัศน์ให้เป็นระเบียบเรียบร้อย
- ปัญหาภาวะสิ่งแวดล้อมที่ได้รับการแก้ไข

4.4 ด้านเศรษฐกิจ

- ร้อยละของผู้ว่างงานและผู้สนใจที่ได้รับการพัฒนาองค์ความรู้เรื่องอาชีพด้านต่างๆ
- ระดับของการพัฒนาคุณภาพผลผลิต ผลิตภัณฑ์ของชุมชน
- มีการรวมกลุ่มเพื่อการจัดการด้านอาชีพและจำหน่ายไม่น้อยกว่า 2 กลุ่ม/ปี
- มีการส่งเสริมการท่องเที่ยวโดยการมีส่วนร่วมของทุกภาคส่วน

4.5 ด้านการวางโครงสร้างพื้นฐาน

- จำนวนถนนที่มีการพัฒนาให้เกิดความสะดวก ปลอดภัยในการใช้เส้นทางคมนาคม
- ร้อยละของความยาวรางระบายน้ำที่มีปัญหาได้รับการซ่อมแซมให้มีสภาพปกติ
- จำนวนจุดที่ติดตั้งไฟฟ้าส่องสว่าง ป้ายชื่อถนน ป้ายสัญญาณจราจร
- จำนวนเกษตรกรที่ได้รับบริการน้ำเพื่อการทำการเกษตรกรรม
- จำนวนหมู่บ้านที่ได้รับการปรับปรุงคุณภาพน้ำให้ได้มาตรฐาน
- ประสิทธิภาพของระบบสาธารณสุขปโภค อุปโภค

4.6 ด้านการสร้างความสะดวกสบาย

- มีเครือข่ายภาคประชาชนในการป้องกันและแก้ไขปัญหายาเสพติดในหมู่บ้าน
- ปัญหายาเสพติดของชุมชน และการใช้ความรุนแรงในครอบครัวลดลง
- มีอุปกรณ์เครื่องมือเครื่องใช้ ในการจัดการสาธารณสุขที่พร้อมใช้งานครบถ้วน
- ประสิทธิภาพในการระงับสาธารณสุขภัยทุกประเภท

5) ค่าเป้าหมาย ประกอบด้วย

5.1 ยุทธศาสตร์ด้านการบริหารจัดการที่ดี สร้างธรรมาภิบาลในองค์กรและสังคม

- ประชาชนได้รับบริการรวดเร็ว ถูกต้อง และเป็นธรรม
- ปฏิบัติราชการได้บรรลุตามแผนดำเนินการประจำปีได้ไม่น้อยกว่าร้อยละ 90 ของ

โครงการที่บรรจุไว้ในแผนดำเนินการประจำปี

- ประชาชนเข้ามามีส่วนร่วมในทุกการจัดกิจกรรม/โครงการ

5.2 ด้านการพัฒนาคุณภาพชีวิตประชาชนและชุมชน

- การศึกษาของศูนย์พัฒนาเด็กเล็กได้มาตรฐานของกรมส่งเสริมการปกครองส่วน

ท้องถิ่น

- พัฒนาการของเด็กในการเรียนรู้อยู่ในระดับดีเหมาะสมตามวัย
- ดำเนินการควบคุม ป้องกันหรือระงับโรคติดต่อไม่ให้แพร่ระบาดไม่น้อยกว่าร้อยละ

50 ของการแพร่ระบาด

- ประชากรในแต่ละช่วงวัยที่ได้รับความรู้การแนะนำในการดูแลสุขภาพร่างกาย

อย่างน้อยปีละ 2 ครั้ง

- ผู้สูงอายุได้รับการดูแลเอาใจใส่ ผู้พิการ ผู้ป่วยเอดส์หรือผู้ด้อยโอกาสที่ได้รับการ

สงเคราะห์ครบถ้วน

- ชุมชนมีการบำรุงรักษาศิลปะ จารีตประเพณี ภูมิปัญญาและวัฒนธรรมท้องถิ่นตาม

วิถีชีวิตของคนในชุมชนอย่างต่อเนื่องทุกปี

5.3 ด้านการจัดการสิ่งแวดล้อมอย่างยั่งยืน

- ขยะมูลฝอยไม่มีตกค้างในชุมชน
- ครีวเรือนในหมู่บ้านที่คัดแยกขยะในครัวเรือนได้อย่างร้อยละ 20 ของ

ครัวเรือนในหมู่บ้านที่ดำเนินการ

- หมู่บ้านมีการปรับปรุงภูมิทัศน์ให้เป็นระเบียบเรียบร้อยทุกชุมชน
- สามารถแก้ไขปัญหาที่เกิดจากมลภาวะ พร้อมการฟื้นฟูสิ่งแวดล้อมได้ไม่น้อยกว่า

ร้อยละ 80 ของปัญหาที่เกิดขึ้น

5.4 ด้านเศรษฐกิจ

- ผู้ว่างงานและผู้สนใจที่ได้รับการพัฒนาองค์ความรู้เรื่องอาชีพด้านต่างๆมากกว่า

ร้อยละ 20 ของจำนวนผู้ว่างงานและผู้สนใจ

- ผลผลิต ผลิตภัณฑ์ของชุมชนได้รับการยกระดับมีมูลค่าเพิ่มขึ้น
- ประชาชนมีการรวมกลุ่มเพื่อการจัดการด้านอาชีพและการจำหน่ายอย่างน้อยปีละ

2 กลุ่ม

- ทุกภาคส่วนมีส่วนร่วมในการพัฒนาแหล่งท่องเที่ยว

- 5.5 ด้านการวางโครงสร้างพื้นฐาน
- จำนวนถนนและรางระบายน้ำที่ได้รับการก่อสร้างไม่น้อยกว่า 5 สายต่อปี
 - ความยาวถนน รางระบายน้ำ ที่มีปัญหาได้รับการซ่อมแซมให้มีสภาพปกติอย่างน้อยร้อยละ 80 ของถนนหรือรางระบายน้ำที่ชำรุดเสียหายและตามสภาพปัญหา
 - จุดเสี่ยงที่ได้ติดตั้งไฟฟ้าส่องสว่าง ป้ายบอกทาง สัญญาณจราจร ปิละไม่น้อยกว่า 10 จุด
 - เกษตรกรที่ได้รับบริการน้ำเพื่อการทำการเกษตรกรรมอย่างเพียงพอ
 - ทุกหมู่บ้านได้รับการปรับปรุงคุณภาพน้ำให้ได้มาตรฐาน
 - ระบบสาธารณสุขโรค อุบัติเหตุมีประสิทธิภาพ
- 5.6 ด้านการสร้างความสะดวกสบาย
- มีเครือข่ายภาคประชาชนในการป้องกันและแก้ไขปัญหายาเสพติดในหมู่บ้าน
 - ปัญหายาเสพติดของชุมชน และการใช้ความรุนแรงในครอบครัวลดลง
 - มีอุปกรณ์เครื่องมือเครื่องใช้ ในการจัดการสาธารณสุขที่พร้อมใช้งานครบถ้วน
 - ประสิทธิภาพในการระงับสาธารณสุขทุกประเภท
- 6) กลยุทธ์ ประกอบด้วย
- 6.1 ยุทธศาสตร์ด้านการบริหารจัดการที่ดี สร้างธรรมาภิบาลในองค์กรและสังคม
- พัฒนาการปฏิบัติราชการให้มีความรวดเร็ว ถูกต้อง แม่นยำ เป็นธรรม โดยยึดหลักธรรมาภิบาล
 - ดำเนินกิจกรรม/โครงการตามห่วงระยะเวลาในแผนดำเนินการที่กำหนดไว้
 - ประชาสัมพันธ์ทุกรูปแบบเชิญชวนประชาชนมีส่วนร่วมในการจัดกิจกรรม/โครงการทุกครั้ง
- 6.2 ด้านการพัฒนาคุณภาพชีวิตประชาชนและชุมชน
- จัดการศึกษาของศูนย์พัฒนาเด็กเล็กตามมาตรฐานของกรมส่งเสริมการปกครองท้องถิ่น
 - จัดการเรียนการสอนให้เด็กมีพัฒนาการเหมาะสมตามวัย
 - จัดให้มีการตรวจติดตาม ควบคุม ป้องกันหรือระงับโรคติดต่อไม่ให้แพร่ระบาดในชุมชนเป็นประจำทุกเดือน
 - จัดกิจกรรมส่งเสริมให้ประชากรในแต่ละช่วงวัยที่ได้รับความรู้ในการดูแลสุขภาพร่างกาย
 - ให้การสงเคราะห์ผู้สูงอายุ ผู้พิการ ผู้ป่วยเอดส์หรือผู้ด้อยโอกาสครบถ้วนทุกคน
 - ส่งเสริมสนับสนุนชุมชนให้มีการบำรุงรักษาศิลปะ จารีตประเพณีภูมิปัญญาและวัฒนธรรมท้องถิ่นตามวิถีชีวิตของคนในชุมชนอย่างต่อเนื่องทุกปี
- 6.3 ด้านการจัดการสิ่งแวดล้อมอย่างยั่งยืน
- เก็บขยะมูลฝอยทุกวัน ไม่มีตักค้างในชุมชน

ชุมชน	<ul style="list-style-type: none"> - ลงทะเบียนครัวเรือนในหมู่บ้านที่เข้าร่วมคัดแยกขยะในครัวเรือน - สร้างความร่วมมือทุกภาคส่วนในการปรับปรุงภูมิทัศน์ให้เป็นระเบียบเรียบร้อยทุก - สร้างความร่วมมือทุกภาคส่วนในการแก้ไขปัญหาที่เกิดจากมลภาวะของ
สิ่งแวดล้อมของชุมชน	
ผู้สนใจ	<p>6.4 ด้านเศรษฐกิจ</p> <ul style="list-style-type: none"> - ส่งเสริม สนับสนุน พัฒนาทักษะ องค์ความรู้เรื่องอาชีพด้านต่างๆแก่ผู้ว่างงานและ - ยกระดับผลผลิต ผลิตภัณฑ์ของชุมชนให้มีมูลค่าเพิ่มขึ้น - ส่งเสริมและสนับสนุนประชาชนให้มีการรวมกลุ่มเพื่อการจัดการด้านอาชีพและ
การจำหน่าย	<ul style="list-style-type: none"> - ขอความร่วมมือทุกภาคส่วนเข้ามามีส่วนร่วมในการพัฒนาแหล่งท่องเที่ยว
มา สะดวกปลอดภัย	<p>6.5 ด้านการวางโครงสร้างพื้นฐาน</p> <ul style="list-style-type: none"> - ก่อสร้างและซ่อมแซมถนนที่ชำรุดเสียหายให้มีสภาพปกติ ประชาชนสัญจรไปมา- - ก่อสร้างและซ่อมแซมรางระบายน้ำให้น้ำไหลสะดวก ไม่ท่วมขัง - ติดตั้งไฟฟ้าส่องสว่าง ป้ายบอกทาง สัญญาณจราจรตามจุดเสี่ยงต่างๆอย่าง
เพียงพอ	<ul style="list-style-type: none"> - ปรับปรุงและพัฒนาแหล่งน้ำเพื่อการเกษตรอย่างเพียงพอ - พัฒนาและปรับปรุงคุณภาพน้ำให้ได้มาตรฐาน - พัฒนาและปรับปรุงระบบสาธารณสุขมูลฐาน อุตสาหกรรมให้มีประสิทธิภาพ
หมู่บ้าน	<p>6.6 ด้านการสร้างความสะดวกสบาย</p> <ul style="list-style-type: none"> - สร้างเครือข่ายภาคประชาชนในการป้องกันและแก้ไขปัญหายาเสพติด ทั้ง 8 - ป้องปรามผู้เสพยาเสพติดและผู้ขายในหมู่บ้านโดยการมีส่วนร่วมของทุกภาคส่วน - สำรวจ ติดตาม สร้างความเข้าใจแก่ครอบครัวที่ใช้ความรุนแรงโดยการมีส่วนร่วม
ของทุกภาคส่วน	<ul style="list-style-type: none"> - จัดหาอุปกรณ์ เครื่องมือ เครื่องใช้ในการบริการสาธารณสุขทุกรูปแบบ - ฝึกซ้อมแผนป้องกันฯ และการช่วยเหลือผู้ประสบสาธารณภัยต่างๆแก่เจ้าหน้าที่
ผู้ปฏิบัติงานและอาสาสมัครในพื้นที่	<p>7) วิสัยทัศน์</p> <p>“พัฒนาเมืองสู่สังคมคุณภาพด้วยหลักปรัชญาเศรษฐกิจพอเพียงและการบริหาร</p>
ตามหลักธรรมาภิบาล”	

1.2 โครงการพัฒนาท้องถิ่น แผนพัฒนาท้องถิ่น พ.ศ. 2566 – 2570 (เฉพาะปี พ.ศ. 2568)

สรุปผลการดำเนินการตามแผนพัฒนาท้องถิ่นเทศบาล ประจำปีงบประมาณ พ.ศ. 2568 ของเทศบาลตำบลนาข่า ดังนี้

- มีโครงการที่บรรจุในแผนทั้งหมด จำนวน 166 โครงการ เป็นเงินงบประมาณทั้งหมด จำนวน 83,563,300 บาท

- มีโครงการที่ได้รับจัดสรรงบประมาณ จำนวน 72 โครงการ เป็นเงินงบประมาณ จำนวน 34,094,800

บาท คิดเป็นร้อยละ 43.37 ของโครงการทั้งหมด และคิดเป็นร้อยละ 40.80 ของเงินงบประมาณทั้งหมด

- มีโครงการที่ไม่ได้รับจัดสรรงบประมาณ จำนวน 94 โครงการ เป็นเงินงบประมาณ จำนวน 49,468,500 บาท คิดเป็นร้อยละ 56.63 ของโครงการทั้งหมด และคิดเป็นร้อยละ 59.20 ของเงินงบประมาณทั้งหมด

- มีโครงการที่อยู่ระหว่างดำเนินการและแล้วเสร็จ จำนวน 68 โครงการ เป็นเงินงบประมาณ จำนวน 31,382,800 บาท คิดเป็นร้อยละ 94.44 ของโครงการ และคิดเป็นร้อยละ 92.05 ของเงินงบประมาณ ที่ได้รับการจัดสรร

- มีโครงการที่ไม่ได้ดำเนินการ จำนวน 4 โครงการ เป็นเงินงบประมาณ จำนวน 2,712,000 บาท คิดเป็นร้อยละ 5.56 ของโครงการ และคิดเป็นร้อยละ 7.95 ของเงินงบประมาณที่ได้รับการจัดสรร

- มีงบประมาณคงเหลือ จำนวน 2,033,488.59 บาท คิดเป็นร้อยละ 8.41 ของเงินงบประมาณที่ได้รับการจัดสรร

ตารางที่ 2.1 ผลการดำเนินงานโครงการตามยุทธศาสตร์การพัฒนาเทศบาลตำบลนาข่า ประจำปีงบประมาณ พ.ศ.2568

ยุทธศาสตร์	โครงการที่บรรจุในแผนพัฒนาฯ ปีงบประมาณ พ.ศ.2568	โครงการที่ได้รับจัดสรรงบประมาณ	ร้อยละของโครงการทั้งหมด	โครงการที่ไม่ได้จัดสรรงบประมาณ	ร้อยละของโครงการทั้งหมด	โครงการที่ดำเนินการแล้วเสร็จและอยู่ระหว่างดำเนินการ	ร้อยละของโครงการ (ได้รับงบประมาณ)	ร้อยละของโครงการทั้งหมด	โครงการที่ไม่ได้ดำเนินการ	ร้อยละของโครงการ (ได้รับงบ)
1. ยุทธศาสตร์การพัฒนาการบริหารจัดการที่ดี สร้างธรรมาภิบาลในองค์กรและสังคม	17	6	3.61	11	6.63	5	6.94	3.01	1	1.39
2. ยุทธศาสตร์การพัฒนาคุณภาพชีวิตประชาชนและชุมชน	41	27	16.27	14	8.43	26	36.11	15.66	1	1.39
3. ยุทธศาสตร์การพัฒนาการจัดการสิ่งแวดล้อมอย่างยั่งยืน	6	3	1.81	3	1.81	3	4.17	18.07	0	0.00
4. ยุทธศาสตร์การพัฒนาเศรษฐกิจ	9	2	1.20	7	4.22	2	2.78	1.20	0	0.00
5. ยุทธศาสตร์การพัฒนาการวางโครงสร้างพื้นฐาน	80	29	17.47	51	30.72	27	37.50	16.27	2	2.78
6. ยุทธศาสตร์การพัฒนาการสร้างความสงบสุข	13	5	3.01	8	4.82	5	6.94	3.01	0	0.00
รวม	166	72	43.37	94	56.63	68	94.44	57.22	4	5.56

1.3 ผลการดำเนินงานตามงบประมาณที่ได้รับและการเบิกจ่ายงบประมาณ

จากการเปรียบเทียบการเบิกจ่ายงบประมาณตามแผนพัฒนาเทศบาลตำบลนาข่า ประจำปีงบประมาณ พ.ศ. 2568 พบว่า เทศบาลตำบลนาข่า มีงบประมาณตามแผนพัฒนาเทศบาล ทั้งสิ้น จำนวน 83,563,300 บาท ได้รับการจัดสรรงบประมาณ ประจำปีงบประมาณ พ.ศ. 2568 จำนวน 34,094,800 บาท คิดเป็นร้อยละ 43.37 ของงบประมาณทั้งหมดที่บรรจุในแผนพัฒนาเทศบาล และมีการเบิกจ่ายทั้งสิ้น 31,382,800 บาท คิดเป็นร้อยละ 92.05 ของงบประมาณทั้งหมดที่ได้รับการจัดสรรงบประมาณ หรือคิดเป็นร้อยละ 37.56 ของงบประมาณทั้งหมดที่บรรจุในแผนพัฒนาเทศบาล ประจำปีงบประมาณ พ.ศ. 2568 ซึ่งสามารถจำแนกตามรายยุทธศาสตร์ ได้ดังนี้

ยุทธศาสตร์ที่ 1 มีงบประมาณที่ได้รับจัดสรรทั้งสิ้น 1,140,000 บาท และมีการเบิกจ่ายงบประมาณทั้งสิ้น 890,000 บาท คิดเป็นร้อยละ 78.07 ของงบประมาณในยุทธศาสตร์ที่ 1 ที่ได้รับการจัดสรร

ยุทธศาสตร์ที่ 2 มีงบประมาณที่ได้รับจัดสรรทั้งสิ้น 15,357,600 บาท และมีการเบิกจ่ายงบประมาณทั้งสิ้น 15,337,600 บาท คิดเป็น ร้อยละ 99.87 ของงบประมาณในยุทธศาสตร์ที่ 2 ที่ได้รับการจัดสรร

ยุทธศาสตร์ที่ 3 มีงบประมาณที่ได้รับจัดสรรทั้งสิ้น 2,575,000 บาท และมีการเบิกจ่ายงบประมาณทั้งสิ้น 2,575,000 บาท คิดเป็นร้อยละ 100 ของงบประมาณในยุทธศาสตร์ที่ 3 ที่ได้รับการจัดสรร

ยุทธศาสตร์ที่ 4 มีงบประมาณที่ได้รับจัดสรรทั้งสิ้น 200,000 บาท และมีการเบิกจ่ายงบประมาณทั้งสิ้น 200,000 บาท คิดเป็นร้อยละ 100 ของงบประมาณในยุทธศาสตร์ที่ 4 ที่ได้รับการจัดสรร

ยุทธศาสตร์ที่ 5 มีงบประมาณที่ได้รับจัดสรรทั้งสิ้น 1,913,000 บาท และมีการเบิกจ่ายงบประมาณทั้งสิ้น 11,471,000 บาท คิดเป็นร้อยละ 82.44 ของงบประมาณในยุทธศาสตร์ที่ 5 ที่ได้รับการจัดสรร

ยุทธศาสตร์ที่ 6 มีงบประมาณที่ได้รับจัดสรรทั้งสิ้น 908,800 บาท และมีการเบิกจ่ายงบประมาณทั้งสิ้น 908,800 บาท คิดเป็นร้อยละ 100 ของงบประมาณในยุทธศาสตร์ที่ 6 ที่ได้รับการจัดสรร

ตารางที่ 2.2 ผลการเบิกจ่ายงบประมาณ ประจำปีงบประมาณ พ.ศ.2568

ยุทธศาสตร์	จำนวนงบประมาณ ตามแผนพัฒนา เทศบาล ประจำปี งบประมาณพ.ศ. 2568 (บาท)	จำนวน งบประมาณที่ ได้รับการจัดสรร ในปีงบประมาณ พ.ศ. 2568 (บาท)	จำนวน งบประมาณที่ เบิกจ่าย (บาท)	ร้อยละของ งบประมาณที่ได้รับ การจัดสรร (ราย ยุทธศาสตร์)
1. ยุทธศาสตร์การการพัฒนาด้านการบริหารจัดการที่ดี สร้างธรรมาภิบาลในองค์กรและสังคม	3,020,000	1,140,000	890,000	78.07
2. ยุทธศาสตร์การพัฒนาด้านการพัฒนาคุณภาพชีวิตประชาชนและชุมชน	26,107,400	15,357,600	15,337,600	99.87
3. ยุทธศาสตร์การพัฒนาด้านการจัดการสิ่งแวดล้อมอย่างยั่งยืน	3,170,000	2,575,000	2,575,000	100
4. ยุทธศาสตร์การพัฒนาด้านเศรษฐกิจ	1,410,000	200,000	200,000	100
5. ยุทธศาสตร์การพัฒนาด้านการวางโครงสร้างพื้นฐาน	46,416,900	13,913,000	11,471,000	82.44
6. ยุทธศาสตร์การพัฒนาด้านการสร้างความสุข	3,369,000	908,800	908,800	100
รวมทั้งสิ้น	83,563,300	34,094,800	31,382,800	560.38

1.4 ผลที่ได้รับจากการดำเนินงาน

1. ยุทธศาสตร์การพัฒนาด้านการบริหารจัดการที่ดี สร้างธรรมาภิบาลในองค์กรและสังคม

ผลการดำเนินการตามแผนพัฒนาเทศบาลตำบลนาข่า ภายใต้ยุทธศาสตร์การพัฒนาด้านการบริหารจัดการที่ดี สร้างธรรมาภิบาลในองค์กรและสังคม เทศบาลตำบลนาข่า ได้มีการเพิ่มประสิทธิภาพการทำงานและการให้บริการประชาชน รวมทั้งยังได้สนับสนุนให้เกิดเครือข่ายความร่วมมือระหว่างภาครัฐกับภาคเอกชนเพื่อประโยชน์ในการพัฒนาชุมชน ตลอดจนได้เพิ่มช่องทางให้ประชาชนได้เข้ามามีส่วนร่วมในการแสดงความคิดเห็นเพื่อให้สอดคล้องกับความต้องการและความจำเป็นอย่างแท้จริงของประชาชน นอกจากนี้ยังได้มีการประสานความร่วมมือ และการสนับสนุนการทำงานร่วมกับองค์กรปกครองส่วนท้องถิ่นอื่นๆ รวมทั้งหน่วยงานราชการต่างๆ เทศบาลตำบลนาข่า ยังได้สนับสนุนให้บุคลากรได้รับการฝึกอบรมเพิ่มเติมเพื่อเพิ่มความรู้ความสามารถไปพัฒนาการทำงานและการให้บริการได้อย่างรวดเร็วและมีประสิทธิภาพ สามารถตอบสนองความต้องการของประชาชนได้ดียิ่งขึ้น

2. ยุทธศาสตร์การพัฒนาด้านการพัฒนาคุณภาพชีวิตประชาชนและชุมชน

ผลการดำเนินงานตามแผนพัฒนาเทศบาลตำบลนาข่า ภายใต้ยุทธศาสตร์การพัฒนาคุณภาพชีวิตประชาชนและชุมชน เทศบาลตำบลนาข่า ได้ดำเนินการพัฒนาคุณภาพชีวิตของประชาชน โดยการพัฒนาด้านการศึกษา การสาธารณสุข การพัฒนาสังคมและชุมชน โดยส่งเสริมให้มีการมีแข่งขันกีฬาประชาชนและเยาวชน ให้ความรู้และพัฒนาแกนนำชุมชน อนุรักษ์วัฒนธรรมภูมิปัญญาท้องถิ่น รวมทั้งได้มีการส่งเสริมการพัฒนาด้านสาธารณสุข การดูแลผู้สูงอายุ อย่างยั่งยืน มีการอบรมเพิ่มทักษะความรู้ด้านสุขภาพ และมีการพัฒนาเครือข่าย อสม. มีการส่งเสริมการกีฬาและนันทนาการแก่นักเรียนในสังกัดเทศบาลตำบลนาข่า จัดส่งเสริมศิลปวัฒนธรรมประเพณีท้องถิ่น เป็นต้น

3. ยุทธศาสตร์การพัฒนาด้านการจัดการสิ่งแวดล้อมอย่างยั่งยืน

ผลการดำเนินงานตามแผนพัฒนาเทศบาลตำบลนาข่า ภายใต้ยุทธศาสตร์การพัฒนาการจัดการสิ่งแวดล้อมอย่างยั่งยืน เทศบาลตำบลนาข่า ได้ดำเนินพัฒนาสภาพแวดล้อมของชุมชนให้มีความสวยงามร่มรื่นโดยดูแลทำนุบำรุงต้นไม้ให้ร่มรื่น สร้างชุมชนให้มีสภาพแวดล้อมที่น่าอยู่ น่าท่องเที่ยว เพื่อให้ประชาชนมีคุณภาพชีวิตที่ดีขึ้น นอกจากนี้ยังได้ดำเนินการกำจัดขยะมูลฝอย ควบคุมการกระทำที่จะก่อให้เกิดมลพิษอย่างเข้มงวด เทศบาลตำบลนาข่า ยังได้มีการพัฒนาคุณภาพแหล่งน้ำสาธารณะ และพัฒนาระบบบำบัดน้ำเสียให้ครอบคลุมทั้งพื้นที่ รวมถึงพัฒนาระบบการจัดการขยะมูลฝอย ทั้งการจัดเก็บ การกำจัดขยะ การนำกลับมาใช้ใหม่ให้มีประสิทธิภาพและครบวงจร

4. ยุทธศาสตร์การพัฒนาด้านเศรษฐกิจ

ผลการดำเนินงานตามแผนพัฒนาเทศบาลตำบลนาข่า ภายใต้ยุทธศาสตร์การพัฒนาด้านเศรษฐกิจ เทศบาลตำบลนาข่า ได้ดำเนินการส่งเสริมการจำหน่ายสินค้าและผลิตภัณฑ์ชุมชน ส่งเสริมการปลูกพืชเลี้ยงสัตว์ตามแนวทางการพัฒนาเลี้ยงสัตว์เพื่อเป็นแหล่งอาหารตามวิถีเศรษฐกิจพอเพียง สร้างพื้นที่ต้นแบบตามหลักปรัชญาเศรษฐกิจพอเพียงและเกษตรทฤษฎีใหม่ประยุกต์สู่ “โคก หนอง นา โมเดล” นอกจากนี้ยังได้ดำเนินการปรับปรุงภูมิทัศน์เพื่อเปิดเส้นทางสู่เศรษฐกิจชุมชน ส่งเสริมวิถีอีสานสืบสานผ้าไหมมัด

บ้านนาข้า ซึ่งเป็นจัดแห่งของชุมชนในเขตเทศบาลตำบลนาข้า ให้เป็นที่รู้จักของคนทั่วไป ทั้งในประเทศไทยและต่างประเทศ สร้างวิถีอีสานให้เกิดขึ้นในชุมชนให้คงอยู่ตลอดไป

5. ยุทธศาสตร์การพัฒนาด้านการวางโครงสร้างพื้นฐาน

ผลการดำเนินการตามแผนพัฒนาเทศบาลตำบลนาข้า ภายใต้ยุทธศาสตร์การพัฒนาด้านการวางโครงสร้างพื้นฐาน ซึ่งเทศบาลตำบลนาข้า ได้ทำการปรับปรุงโครงสร้างพื้นฐาน และสิ่งอำนวยความสะดวกตลอดจนบริการสาธารณะให้ได้มาตรฐานตั้งแต่ระดับหมู่บ้านจนถึงระดับชุมชน โดยได้ดำเนินการก่อสร้างปรับปรุงผิวจราจร ปรับปรุงถนน ค.ส.ล. ถนนสายต่างๆ ให้ได้มาตรฐานเพื่อให้การสัญจรของประชาชนเป็นไปโดยสะดวก รวดเร็ว และปลอดภัยมีการก่อสร้างปรับปรุงระบบระบายน้ำให้ครอบคลุมพื้นที่เพื่อลดการปล่อยน้ำเสียลงสู่แหล่งน้ำสาธารณะ เพื่อป้องกันปัญหาน้ำท่วมขังและน้ำเน่าเสีย ตลอดจนได้ทำการปรับปรุงระบบไฟฟ้าแสงสว่างภายในเขตเทศบาลให้ครอบคลุมพื้นที่มากยิ่งขึ้น เพื่อเพิ่มความสะอาดสบาย และมีความปลอดภัยต่อชีวิตและทรัพย์สินของประชาชน

6. ยุทธศาสตร์การพัฒนาด้านการสร้างความสงบสุข

ผลการดำเนินงานตามแผนพัฒนาเทศบาลตำบลนาข้า ภายใต้ยุทธศาสตร์การพัฒนาด้านการพัฒนาด้านการสร้างความสงบสุข เทศบาลตำบลนาข้า ได้ดำเนินการพัฒนาคุณภาพชีวิตของประชาชน โดยการพัฒนาด้านความปลอดภัยในชีวิตและทรัพย์สินของประชาชนให้มีความมั่นคงปลอดภัย โดยมีการรณรงค์ ประชาสัมพันธ์เพื่อสร้างความร่วมมือในการป้องกันและปราบปรามยาเสพติดและแหล่งอบายมุขต่างๆ ให้ความรู้ด้านการป้องกันภัยเบื้องต้นให้แก่ประชาชนในพื้นที่ เพื่อเป็นการป้องกันทรัพย์สินเสียหายจากเหตุสาธารณภัยที่อาจจะเกิดขึ้น

1.5 ปัญหา อุปสรรคการดำเนินงานที่ผ่านมาและแนวทางการแก้ไข

◆ ปัญหาการบริหารจัดการที่ดี สร้างธรรมาภิบาลในองค์กรและสังคม ที่ประชาชนส่วนใหญ่ต้องการให้เทศบาลตำบลนาข้า ดำเนินการแก้ไข ดังนี้

1. ปัญหาการมีส่วนร่วมของประชาชนในการทำงานร่วมกับเทศบาลฯ ยังมีน้อย
2. ปัญหาการประชาสัมพันธ์ข้อมูลข่าวสารของเทศบาลฯ ที่ยังไม่เพียงพอ
3. ปัญหาทักษะความรู้และเชี่ยวชาญในการให้บริการของเจ้าหน้าที่
4. ปัญหาความล่าช้าของเจ้าหน้าที่ในการดำเนินงานและการให้บริการประชาชน

แนวทางแก้ไข

1. ควรให้ประชาชนเข้ามามีส่วนร่วมเป็นคณะกรรมการหรือผู้สังเกตการณ์ในการวางแผนและตรวจสอบผลการดำเนินงานร่วมกับผู้บริหารเทศบาลฯ ให้มากยิ่งขึ้น

2. ควรการประชาสัมพันธ์ข้อมูลข่าวสารการดำเนินงานและการแก้ไขปัญหาของเทศบาลฯ ให้ประชาชนทราบผ่านสื่อต่างๆ ให้มากยิ่งขึ้น

3. ควรมีการจัดฝึกอบรมและพัฒนาทักษะเพื่อเพิ่มความรู้ความสามารถของพนักงานเทศบาลฯ ให้มีคุณภาพในการทำงานได้อย่างมีประสิทธิภาพมากยิ่งขึ้น

4. ควรติดตามการดำเนินงานให้แล้วเสร็จโดยเร็ว และควรมีหน่วยงานตรวจสอบเร่งรัดการดำเนินงานของเจ้าหน้าที่ให้ดำเนินการแก้ไขปรับปรุงข้อร้องเรียน/ข้อเสนอนั้นๆ ของประชาชนโดยเร็วและเร่งด่วน

◆ **ปัญหาด้านการพัฒนาคุณภาพชีวิตประชาชนและชุมชน** ที่ประชาชนส่วนใหญ่ต้องการให้เทศบาลตำบลนาข่า ดำเนินการแก้ไข ดังนี้

1. ปัญหารายได้ของประชาชนไม่เพียงพอต่อการดำรงชีวิต
2. ปัญหาการจัดบริเวณสาธารณะให้ประชาชนไม่ครอบคลุมและทั่วถึง
3. ปัญหาด้านการอนุรักษ์ประเพณีท้องถิ่นตามวิถีของคนในชุมชน

แนวทางการแก้ไข

1. ควรมีมาตรการกระตุ้นเศรษฐกิจในท้องถิ่น โดยการปรับปรุงแหล่งการค้า การใช้เทคโนโลยีเข้ามาช่วยในการประชาสัมพันธ์แหล่งการค้าที่มีอยู่ ให้ต่อเนื่อง นำเสนอภาพลักษณ์ให้ดูน่าสนใจ เพื่อดึงดูดนักท่องเที่ยว รวมทั้งดำเนินการจัดอบรมอาชีพเสริมให้กับประชาชนเพื่อเป็นการเพิ่มรายได้และพัฒนาคุณภาพชีวิตที่ดีขึ้น

2. ควรมีการจัดออกหน่วยบริการประชาชนเคลื่อนที่ให้ครอบคลุมและทั่วถึงทุกชุมชนรวมทั้งมีการประชาสัมพันธ์วันและเวลาการให้บริการให้ทราบล่วงหน้า

3. ควรมีแนวคิดสำนักอนุรักษ์บ้านเกิด เพื่อกระตุ้นให้เกิดการหวงแหนวัฒนธรรม ประเพณีพื้นถิ่น บูรณาการร่วมกับภาคส่วนอื่นๆ ในจังหวัดจันทบุรี หรือจัดกิจกรรมเพื่อเป็นการอนุรักษ์วัฒนธรรม ให้คงอยู่ในชุมชนสืบไป

◆ **ปัญหาด้านการจัดการสิ่งแวดล้อมอย่างยั่งยืน** ที่ประชาชนส่วนใหญ่ต้องการให้เทศบาลตำบลนาข่า ดำเนินการแก้ไข ดังนี้

1. ปัญหาขยะมูลฝอยและความสะอาดในเขตเทศบาลตำบลนาข่า
2. ปัญหาการอุดตันของคูคลอง และท่อระบายน้ำและทางน้ำไหลจนทำให้เกิดน้ำท่วมขัง

แนวทางแก้ไข

1. ควรมีการรักษาความสะอาดและจัดเก็บขยะในชุมชนให้ครอบคลุมทุกพื้นที่

2. ควรมีการขุดลอกท่อระบายน้ำอย่างสม่ำเสมอ รวมทั้งควรให้จิตอาสาช่วยกันจัดเก็บขยะเพื่อไม่ให้ขยะกีดขวางทางน้ำไหลซึ่งอาจทำให้เกิดปัญหาน้ำท่วมขังได้

◆ **ปัญหาด้านการพัฒนาด้านเศรษฐกิจ** ที่ประชาชนส่วนใหญ่ต้องการให้เทศบาลตำบลนาข่า ดำเนินการแก้ไข ดังนี้

1. ปัญหาการขาดองค์ความรู้และวิธีในการดำเนินการทำเกษตรอินทรีย์
2. ปัญหาการขาดสถานที่ในการดำเนินกิจกรรมและการขาดทักษะเฉพาะด้าน
3. ปัญหาการขาดสิ่งสนับสนุนทั้งเทคโนโลยีการพัฒนาผลิตภัณฑ์ชุมชนเพื่อเพิ่มมูลค่า

แนวทางแก้ไข

1. โครงการที่เกี่ยวกับการกระตุ้นเศรษฐกิจ อยากรให้มีการใช้จ่ายงบประมาณตามที่ตั้งไว้ให้หมดเพื่อให้เกิดการขับเคลื่อนในด้านการกระตุ้นเศรษฐกิจ
2. ส่งเสริมสนับสนุนกลุ่มอาชีพและผู้ประกอบการขนาดย่อม ส่งเสริมการฝึกอบรมและพัฒนาทักษะในกลุ่มเพื่อความเข้มแข็ง
3. สนับสนุนการวิจัยและพัฒนาในภูมิปัญหาท้องถิ่น ส่งเสริมการใช้เทคโนโลยีสารสนเทศในการวิเคราะห์และวางแผนการผลิตและจำหน่าย และสนับสนุนการพัฒนาผลิตภัณฑ์ชุมชนและบริการเพื่อเพิ่มมูลค่า

◆ **ปัญหาด้านการพัฒนาด้านการวางโครงสร้างพื้นฐาน** ที่ประชาชนส่วนใหญ่ต้องการให้เทศบาลตำบลนาข่า ดำเนินการแก้ไข ดังนี้

1. ปัญหาไฟฟ้าส่องสว่างไม่ครอบคลุมในทุกพื้นที่และบางจุดเกิดการชำรุดเสียหาย
2. ปัญหาการอุดตันของท่อระบายน้ำและทางน้ำไหลจนทำให้เกิดน้ำท่วมขัง
3. ถนนสายหลัก สายรอง บางเส้นมีความชำรุด ทำให้เกิดปัญหาการสัญจรไปมาของประชาชน

แนวทางการแก้ไข

1. ควรดำเนินการติดตั้งไฟฟ้าแสงสว่างให้ครอบคลุมเพียงพอ โดยเฉพาะตามจุดเสี่ยงต่างๆรวมทั้งดำเนินการตรวจสอบและปรับปรุง ซ่อมแซมระบบไฟฟ้าในถนนหลัก และถนนตามตรอกซอยต่างๆให้อยู่ในสภาพที่พร้อมใช้งานอยู่เสมอ

2. ควรมีการก่อสร้างและดูแลบำรุงรักษาระบบระบายน้ำให้อยู่ในสภาพที่ดีและใช้งานได้อย่างปลอดภัย
3. ควรมีการซ่อมแซมและบำรุงรักษาถนนให้มีความพร้อมในการสัญจรของประชาชน และมีความปลอดภัยให้

มากขึ้น

◆ **ปัญหาด้านการพัฒนาด้านการสร้างความสงบสุขที่ประชาชนส่วนใหญ่ต้องการให้เทศบาลตำบลนาข่า ดำเนินการแก้ไข ดังนี้**

1. ปัญหายาเสพติดในเด็กและเยาวชน

แนวทางการแก้ไข

1. ควรมีมาตรการป้องกันและปราบปรามปัญหาอาเสพติดภายในโรงเรียน นอกจากนี้เทศบาลฯ ควรส่งเสริมให้เด็กและเยาวชนหันมาสนใจในการเล่นกีฬาและการออกกำลังกายเพื่อเสริมสร้างร่างกายให้แข็งแรงมากยิ่งขึ้น

2. แนวทางการติดตามและประเมินผล ปีงบประมาณ พ.ศ. 2568

2.1 การติดตามและประเมินผลยุทธศาสตร์

เทศบาลตำบลนาข่า ได้กำหนดยุทธศาสตร์การพัฒนาขององค์กรปกครองส่วนท้องถิ่นให้สอดคล้องกับยุทธศาสตร์การพัฒนาขององค์กรปกครองส่วนท้องถิ่นในเขตจังหวัด เพื่อนำไปสู่การบูรณาการร่วมกันให้เกิดความสอดคล้องกับแผนพัฒนาจังหวัด สามารถเชื่อมโยงไปสู่แผนพัฒนากลุ่มจังหวัด แผนพัฒนาภาค แผนพัฒนาเศรษฐกิจและสังคมแห่งชาติ ฉบับที่ 13 แผนยุทธศาสตร์ชาติ 20 ปี ไทยแลนด์ 4.0 และในการจัดทำแผนพัฒนาท้องถิ่น (พ.ศ. 2566 – 2570) จะต้องมีการติดตามและประเมินผลยุทธศาสตร์เพื่อความสอดคล้องแผนพัฒนาท้องถิ่นขององค์กรปกครองส่วนท้องถิ่น ตามระเบียบกระทรวงมหาดไทย ว่าด้วยการจัดทำแผนขององค์กรปกครองส่วนท้องถิ่น พ.ศ. 2548 และที่แก้ไขเพิ่มเติมถึง (ฉบับที่ 3) พ.ศ. 2561 โดยคณะกรรมการติดตามประเมินผลแผนพัฒนาเทศบาลตำบลนาข่า จะต้องดำเนินการให้คะแนนตามเกณฑ์ที่กำหนดไว้ ซึ่งเป็นส่วนหนึ่งของการติดตามและประเมินผลแผนพัฒนาเทศบาล โดยมีรายละเอียดแนวทางการพิจารณาตามหนังสือกระทรวงมหาดไทย ที่ มท 0810.3/ว 6086 ลงวันที่ 19 สิงหาคม 2565 เรื่อง ชักซ้อมแนวทางการปฏิบัติการใช้แผนพัฒนาท้องถิ่นขององค์กรปกครองส่วนท้องถิ่นเพื่อจัดทำบริการสาธารณะหรือกิจกรรมสาธารณะ (รายละเอียดตามตารางที่ 23.)

ตารางที่ 2.3 แนวทางการพิจารณาการติดตามและประเมินผลยุทธศาสตร์เพื่อความสอดคล้องแผนพัฒนาท้องถิ่น (พ.ศ. 2566 – 2570) ของเทศบาลตำบลนาข่า

ประเด็นการพัฒนา	คะแนน
1. ข้อมูลสภาพทั่วไปและข้อมูลพื้นฐานขององค์กรปกครองส่วนท้องถิ่น	20
2. การวิเคราะห์สถานการณ์และศักยภาพ	20
3. ยุทธศาสตร์ประกอบด้วย	60
3.1 ยุทธศาสตร์ชาติ 20 ปี (พ.ศ. 251 – 2580)	(5)
3.2 แผนพัฒนาเศรษฐกิจและสังคมแห่งชาติ	(5)
3.3 เป้าหมายการพัฒนาที่ยั่งยืน (Sustainable Development)	(5)
3.4 ยุทธศาสตร์จังหวัด	(5)
3.5 ยุทธศาสตร์การพัฒนาขององค์กรปกครองส่วนท้องถิ่นในเขตจังหวัด	(5)
3.6 ยุทธศาสตร์ขององค์กรปกครองส่วนท้องถิ่น	(5)
3.7 วิสัยทัศน์	(5)
3.8 กลยุทธ์	(5)
3.9 เป้าประสงค์ของแต่ละประเด็นกลยุทธ์	(5)
3.10 จุดยืนทางยุทธศาสตร์	(5)

3.11 แผนงาน	(5)
3.12 ความเชื่อมโยงของยุทธศาสตร์ในภาพรวม	(5)
รวมคะแนน	100

2.2 การติดตามและประเมินผลโครงการ

ในการจัดทำแผนพัฒนาท้องถิ่น (พ.ศ. 2566 – 2570) ของเทศบาลตำบลนาข่า จะต้องมีการติดตามและประเมินผลโครงการของเทศบาลตำบลนาข่า เพื่อความสอดคล้องแผนพัฒนาท้องถิ่นตามระเบียบกระทรวงมหาดไทย ว่าด้วยการจัดทำแผนขององค์กรปกครองส่วนท้องถิ่น พ.ศ. 2548 และที่แก้ไขเพิ่มเติมถึง (ฉบับที่ 3) พ.ศ. 2561 โดยคณะกรรมการติดตามและประเมินผลแผนพัฒนาเทศบาลตำบลนาข่า จะต้องดำเนินการให้คะแนนตามเกณฑ์ที่กำหนดไว้ ซึ่งเป็นส่วนหนึ่งของการติดตามและประเมินผลแผนพัฒนา รายละเอียดแนวทางการพิจารณาตามหนังสือกระทรวงมหาดไทย ที่ มท 0810.3/ว 6086 ลงวันที่ 19 สิงหาคม 2565 เรื่อง ชักซ้อมแนวทางปฏิบัติการใช้แผนพัฒนาท้องถิ่นขององค์กรปกครองส่วนท้องถิ่นเพื่อจัดทำบริการสาธารณะหรือกิจกรรมสาธารณะ (รายละเอียดตามตารางที่ 2.4) ตารางที่ 2.4 แนวทางการพิจารณาการติดตามและประเมินผลโครงการเพื่อความสอดคล้องแผนพัฒนาท้องถิ่น (พ.ศ. 2566 – 2570) ของเทศบาลตำบลนาข่า

ประเด็นการพัฒนา	คะแนน
1. การสรุปสถานการณ์การพัฒนา	10
2. การประเมินผลการนำแผนพัฒนาท้องถิ่นไปปฏิบัติในเชิงปริมาณ	10
3. การประเมินผลการนำแผนพัฒนาท้องถิ่นไปปฏิบัติในเชิงคุณภาพ	10
4. ยุทธศาสตร์ กลยุทธ์ แผนงานการพัฒนา	5
5. โครงการพัฒนาตามแผนพัฒนาท้องถิ่น ประกอบด้วย	30
5.1 ความชัดเจนของชื่อโครงการ	(5)
5.2 กำหนดวัตถุประสงค์สอดคล้องกับโครงการ	(5)
5.3 เป้าหมาย (ผลผลิตของโครงการ) มีความชัดเจนนำไปสู่การตั้งงบประมาณได้ถูกต้อง	(5)
5.4 มีการประมาณการราคาถูกต้องตามหลักวิธีการงบประมาณ	(5)
5.5 มีการกำหนดตัวชี้วัด (KPI) และสอดคล้องกับวัตถุประสงค์และผลที่คาดว่าจะได้รับ	(5)
5.6 ผลที่คาดว่าจะได้รับสอดคล้องกับโครงการและวัตถุประสงค์และผลที่คาดว่าจะได้รับ	(5)
6. โครงการพัฒนาที่นำไปจัดทำงบประมาณรายจ่ายประจำปี	35
6.1 โครงการพัฒนาท้องถิ่นที่นำไปจัดทำงบประมาณรายจ่ายประจำปีในภาพรวม	(5)
6.2 โครงการพัฒนาท้องถิ่นที่นำไปจัดทำงบประมาณรายจ่ายแก้ไขปัญหาความยากจน	(5)
6.3 โครงการพัฒนาท้องถิ่นที่นำไปจัดทำงบประมาณรายจ่ายด้านการบริหารจัดการอนุรักษ์ทรัพยากรธรรมชาติ สิ่งแวดล้อม	(5)

6.4 โครงการพัฒนาท้องถิ่นที่นำไปจัดทำงบประมาณรายจ่ายเกี่ยวกับสุขภาพ	(5)
6.5 โครงการพัฒนาท้องถิ่นที่นำไปจัดทำงบประมาณรายจ่ายเกี่ยวกับด้านการศึกษา ศิลปะ ศาสนาวัฒนธรรม จารีตประเพณี และภูมิปัญญาท้องถิ่น	(5)
6.6 โครงการพัฒนาท้องถิ่นที่นำไปจัดทำงบประมาณรายจ่ายเกี่ยวกับด้านโครงสร้างพื้นฐาน	(5)
6.7 โครงการพัฒนาท้องถิ่นที่นำไปจัดทำงบประมาณรายจ่ายเกี่ยวกับด้านการบริหารจัดการน้ำ	(5)
รวมคะแนน	100

2.3 กรอบแนวทางในการติดตามและประเมินผล

กรอบและแนวทางในการติดตามและประเมินผล การติดตามและประเมินผลแผนพัฒนาท้องถิ่นเป็นการติดตามและประเมินผลความสอดคล้อง และความสำเร็จของแผนยุทธศาสตร์การพัฒนา และแผนพัฒนาขององค์กรปกครองส่วนท้องถิ่น และการติดตามและประเมินผลโครงการพัฒนาท้องถิ่นขององค์กรปกครองส่วนท้องถิ่นได้ดำเนินการตามแผนดำเนินงานว่าเป็นไป ตามเป้าหมายการพัฒนาที่สอดคล้องกับพันธกิจ ซึ่งสามารถนำไปสู่การบรรลุวิสัยทัศน์ที่องค์กรปกครอง ส่วนท้องถิ่นกำหนดหรือไม่ และโครงการพัฒนานั้นประสบความสำเร็จตามกรอบการประเมินผลในระดับใด

การติดตาม (Monitoring) การติดตามนั้น จะทำให้เราทราบได้ว่าขณะนี้ได้มีการปฏิบัติตามแผนพัฒนาสามปี ถึงระยะใดแล้ว ซึ่งเทคนิคอย่างง่ายที่สามารถใช้เป็นเครื่องมือในการติดตามได้ เช่น Gant Chart ที่จะทำให้หน่วยงานสามารถติดตามได้ว่าการดำเนินการตามแผนพัฒนาสามปีมีการดำเนินการช่วงใด ตรงกำหนดระยะเวลาที่กำหนดไว้ หรือไม่ แผนดำเนินงานก็จะเป็นเครื่องมือสำคัญในการติดตามผลการดำเนินงาน

การประเมินผล (Evaluation) การประเมินผลแผนพัฒนาท้องถิ่น จำเป็นต้องมีเกณฑ์มาตรฐาน (Standard criteria) และตัวชี้วัด (indicators) เพื่อใช้เป็นกรอบในการประเมินเพื่อให้เกิดความชัดเจน เป็นระบบ มีมาตรฐานและเป็นที่ยอมรับ โดยประกอบด้วยเกณฑ์ที่สำคัญ ใน 2 ระดับ คือเกณฑ์การประเมินหน่วยงาน และเกณฑ์การประเมินโครงการ และพิจารณาแบ่งชี้ให้ทราบทั้งจุดเด่น หรือจุดด้อย ของงาน/โครงการอย่างมีระบบแล้วตัดสินใจว่าจะปรับปรุง แก้ไขงาน/โครงการนั้น เพื่อการดำเนินการต่อไปหรือยุติการดำเนินงานโครงการนั้น วิธีการติดตามและประเมินผล เป็นการแสดงถึงวิธีการติดตามและประเมินผลโครงการโดยกำหนดรูปแบบแผนที่จะใช้ในการติดตามและประเมินผล เพื่อตรวจสอบว่าการดำเนินงานกิจกรรม /โครงการอยู่ภายใต้ระยะเวลาและงบประมาณที่กำหนดไว้หรือไม่ และผลการดำเนิน/โครงการบรรลุวัตถุประสงค์ที่วางไว้หรือไม่ โดยการติดตามเป็นการตรวจสอบระหว่างการดำเนินการกิจกรรมตามแผนงาน /โครงการ ในขณะที่ทำการประเมินผลเป็นการตรวจสอบที่เกิดขึ้นจริงเมื่อดำเนินโครงการเสร็จแล้วเปรียบเทียบกับวัตถุประสงค์ที่ตั้งไว้

เพื่อให้เป็นไปตามกรอบและแนวทางในการติดตามและประเมินผลแผนพัฒนาท้องถิ่นตามข้อ 29 (3) และข้อ 30 (5) ของระเบียบกระทรวงมหาดไทยว่าด้วยการจัดทำแผนพัฒนาขององค์กรปกครองส่วนท้องถิ่น พ.ศ. 2548 และที่แก้ไขเพิ่มเติม (ฉบับที่ 3) พ.ศ. 2561 ตามหนังสือที่ มท 0810.3/ว 6732 ลงวันที่ 6 พฤศจิกายน 2562 เรื่อง กำหนดแนวทางการปฏิบัติสำหรับแผนพัฒนาท้องถิ่น ดังนี้

คณะกรรมการติดตามและประเมินผลแผนพัฒนาเทศบาลตำบลนาข่า กำหนดกรอบและแนวทางในการติดตามและประเมินผล ดังนี้

กำหนดกรอบเวลา (Time & Time Frame) โดยกำหนดกรอบระยะเวลา ดังนี้

1) ประชุมคณะกรรมการติดตามและประเมินผลแผนพัฒนาเทศบาลตำบลนาข่า อย่างน้อยปีละหนึ่งครั้ง ภายในเดือนธันวาคมของทุกปี

- 2) สรุปผลการติดตามและประเมินผลแผนพัฒนาเทศบาลตำบลนาซ่า ภายในเดือนธันวาคมของทุกปี
- 3) รายงานผลและเสนอความเห็นซึ่งได้จากการติดตามและประเมินผลแผนพัฒนาต่อผู้บริหารเทศบาลตำบลนาซ่า ภายในเดือนธันวาคมของทุกปี เพื่อให้ผู้บริหารเทศบาลตำบลนาซ่าเสนอสภาเทศบาลตำบลนาซ่าต่อไป
- 4) ผู้บริหารท้องถิ่นเสนอต่อสภาท้องถิ่นและคณะกรรมการพัฒนาท้องถิ่นภายในเดือนธันวาคมของทุกปี ทั้งนี้สภาท้องถิ่นและคณะกรรมการพัฒนาท้องถิ่นสามารถประชุมเพื่อรับทราบและพิจารณาเรื่องดังกล่าวได้ตามความเหมาะสม ซึ่งอาจจะประชุมรับทราบผลภายหลังเดือนธันวาคมก็ได้
- 5) ในการติดตามและประเมินผลแผนพัฒนาท้องถิ่น ปีงบประมาณ พ.ศ. 2568 ให้องค์กรปกครองส่วนท้องถิ่นนำแผนพัฒนาท้องถิ่น (พ.ศ. 2566 – 2570) ที่ดำเนินการในปีงบประมาณ พ.ศ. 2568 มาติดตามประเมินผล (รายละเอียดตามตารางที่ 2.5)

ลำดับที่	ผู้รับผิดชอบ	แนวทางการดำเนินงาน
1	คณะกรรมการติดตามและประเมินผลแผนพัฒนาเทศบาลตำบลนาซ่า	รายงานและเสนอความเห็นซึ่งได้จากการติดตามและประเมินผลแผนพัฒนาท้องถิ่นต่อผู้บริหารท้องถิ่น
2	ผู้บริหารท้องถิ่น	1. สรุปผลและเสนอความเห็นจากการติดตามและประเมินผลแผนพัฒนาท้องถิ่นต่อสภาท้องถิ่น 2. เสนอผลการติดตามและประเมินผลแผนพัฒนาท้องถิ่นต่อสภาท้องถิ่น
3.	สภาท้องถิ่น	1. จัดให้มีการประชุมสภาท้องถิ่น สมัยสามัญหรือวิสามัญแล้วแต่กรณี เพื่อรับทราบผลการติดตามและประเมินผลแผนพัฒนาท้องถิ่นจากผู้บริหารท้องถิ่น 2. สมาชิกสภาท้องถิ่นหรือที่ประชุมแห่งสภาท้องถิ่นสามารถอภิปรายและเสนอความเห็นในที่ประชุมสภาท้องถิ่น 3. ประธานสภาเสนอผลการติดตามและประเมินผลแผนพัฒนาท้องถิ่นที่สภาท้องถิ่นได้รับทราบ และได้เสนอความเห็น หรือการตั้งข้อสังเกต ข้อเสนอแนะการพัฒนาท้องถิ่นให้ผู้บริหารท้องถิ่น
4	ผู้บริหารท้องถิ่น	ส่งผลการติดตามและประเมินผลแผนพัฒนาท้องถิ่นที่สภาท้องถิ่นได้รับทราบ และได้เสนอความเห็น หรือการตั้งข้อสังเกต ข้อเสนอแนะการพัฒนาท้องถิ่นในสภาท้องถิ่นแล้วส่งให้คณะกรรมการพัฒนาท้องถิ่น
5	คณะกรรมการพัฒนาท้องถิ่น	1. ผู้บริหารท้องถิ่นจัดให้มีการประชุมคณะกรรมการพัฒนาท้องถิ่นเพื่อได้รับทราบผลการติดตามและประเมินผลแผนพัฒนาท้องถิ่นจากสภาท้องถิ่น 2. เสนอความเห็น หรือการตั้งข้อสังเกต ข้อเสนอแนะการพัฒนาท้องถิ่นเพื่อให้ผู้บริหารท้องถิ่นประกาศผลการติดตามและประเมินผลแผนพัฒนาท้องถิ่นให้ประชาชนในท้องถิ่นทราบ

6.	ผู้บริหารท้องถิ่น	1. ประกาศผลการติดตามและประเมินผลแผนพัฒนาท้องถิ่นให้ประชาชนในท้องถิ่นทราบในที่เปิดผลภายในสิบห้าวันนับแต่วันรายงานผลและเสนอความเห็นดังกล่าว 2. ต้องปิดประกาศไว้เป็นระยะเวลา ไม่น้อยกว่าสามสิบวัน อย่างน้อยปีละหนึ่งครั้งภายในเดือนธันวาคมของทุกปี
----	-------------------	--

2.4 การกำหนดเครื่องมือที่ใช้ในการติดตามและประเมินผล

คณะกรรมการติดตามและประเมินผลแผนพัฒนาเทศบาลตำบลนาซ่า ทำการกำหนดเครื่องมือที่ใช้ในการติดตามและประเมินผลแผนพัฒนาเทศบาลฯ ดังนี้

1. การสัมภาษณ์ (Interviews) อาจเป็นการสัมภาษณ์เดี่ยว หรือกลุ่มก็ได้ การสัมภาษณ์เป็นการยืนยันว่าผู้มีส่วนเกี่ยวข้อง ผู้ได้รับผลกระทบมีความเกี่ยวข้องและได้รับผลกระทบในระดับใดโดยทั่วไปการสัมภาษณ์ถูกแบ่งออกเป็น 2 ประเภท คือ การสัมภาษณ์แบบเป็นทางการหรือกึ่งทางการ (formal or semi-formal interview) ซึ่งใช้แบบสัมภาษณ์แบบมีโครงสร้าง (structure interviews) ดำเนินการสัมภาษณ์ และการสัมภาษณ์แบบไม่เป็นทางการ (informal interviews) ซึ่งคล้ายๆกับการพูดสนทนาอย่างไม่มีพิธีรีตอง ไม่เคร่งครัดในขั้นตอน

2. การสำรวจ (surveys) ในที่นี้หมายถึง การสำรวจเพื่อประเมินความคิดเห็น การรับรู้ ทัศนคติ ความพึงพอใจ ความจำเป็น ความต้องการของประชาชนในท้องถิ่น คณะกรรมการติดตามและประเมินผลแผนพัฒนาเทศบาลฯ จะมีการจัดบันทึก การสำรวจ และทิศทางการสำรวจไว้เป็นหลักฐาน

3. เอกสาร (Document) การติดตามและประเมินผลแผนพัฒนาเทศบาลฯ มีความจำเป็นอย่างยิ่งที่จะต้องใช้เอกสาร ซึ่งเป็นเอกสารที่เกี่ยวข้องกับยุทธศาสตร์การพัฒนา ปัญหาความต้องการของประชาชนในท้องถิ่น สาเหตุของปัญหา แนวทางการแก้ไขปัญหา หรือแนวทางการพัฒนา ตลอดจนเป้าประสงค์ ค่าเป้าหมาย กลยุทธ์แผนงาน ผลผลิตหรือโครงการ วิสัยทัศน์ของเทศบาลตำบลนาซ่า เป็นต้น

2.5 แบบสำหรับการติดตามและประเมินผล

แบบที่ 1

เรื่องที่ 1 แบบช่วยกำกับการจัดทำแผนพัฒนาขององค์กรปกครองส่วนท้องถิ่น เป็นแบบประเมินตนเองในการจัดแผนพัฒนาขององค์กรปกครองส่วนท้องถิ่น

เรื่องที่ 2 แบบประเมินผลยุทธศาสตร์เพื่อความสอดคล้องแผนพัฒนาท้องถิ่น

เรื่องที่ 3 แบบประเมินผลโครงการเพื่อความสอดคล้องแผนพัฒนาท้องถิ่น แบบประเมินทั้ง 3 เรื่องจะทำการประเมินหลังจากที่องค์กรปกครองส่วนท้องถิ่นได้ประกาศใช้แผนพัฒนาท้องถิ่นแล้ว

แบบที่ 2 แบบติดตามผลการดำเนินงานขององค์กรปกครองส่วนท้องถิ่นโดยมีวัตถุประสงค์เพื่อติดตามผลการดำเนินงานตามแผนยุทธศาสตร์ขององค์กรปกครองส่วนท้องถิ่นภายใต้แผนพัฒนาท้องถิ่น

แบบที่ 3 แบบที่ 3/1 แบบประเมินผลการดำเนินงานตามแผนยุทธศาสตร์ เป็นแบบประเมินตนเองโดยมีวัตถุประสงค์เพื่อใช้ประเมินผลการดำเนินงานขององค์กรปกครองส่วนท้องถิ่นตามยุทธศาสตร์ที่กำหนดไว้ และมีกำหนดระยะเวลาในการรายงานปีละ 1 ครั้ง หลังจากสิ้นปีงบประมาณ

ส่วนที่ 3

ผลการวิเคราะห์การติดตามและประเมินผล

ส่วนที่ 3

ผลการวิเคราะห์การติดตามและประเมินผล

1. ผลการพิจารณาการติดตามและประเมินผลยุทธศาสตร์เพื่อความสอดคล้องแผนพัฒนาท้องถิ่น

1.1 สรุปคะแนนประเมินผลยุทธศาสตร์

คณะกรรมการติดตามและประเมินผลแผนพัฒนาเทศบาลตำบลนาข่า ได้พิจารณาให้คะแนนในแบบ ประ

เมิน ผลยุทธศาสตร์เพื่อความสอดคล้องแผนพัฒนาท้องถิ่น และการติดตามประเมินผลโครงการเพื่อความ สอดคล้องแผนพัฒนาท้องถิ่นเรียบร้อยแล้ว โดยผลการพิจารณาการติดตามและประเมินผลยุทธศาสตร์เพื่อ ความสอดคล้องแผนพัฒนาท้องถิ่นของเทศบาลตำบลนาข่า ได้คะแนน รวมทั้งสิ้น 99 คะแนน จากคะแนนเต็ม 100 คะแนน (รายละเอียดตามตารางที่ 3.1)

ตารางที่ 3.1 สรุปผลการให้คะแนนการติดตามและประเมินผลยุทธศาสตร์เพื่อความสอดคล้องแผนพัฒนาท้องถิ่น ของเทศบาล ตำบลนาข่า ดังนี้

ลำดับ	ประเด็นพิจารณา	คะแนน เต็ม	คะแนน ที่ได้
1	ข้อมูลสภาพทั่วไปและข้อมูลพื้นฐานขององค์กรปกครองส่วนท้องถิ่น	20	20
2	การวิเคราะห์สภาพการณ์และศักยภาพ	20	19
3	ยุทธศาสตร์ ประกอบด้วย	60	60
	3.1 ยุทธศาสตร์ชาติ 20 ปี (พ.ศ. 2561-2580)	(5)	5
	3.2 แผนพัฒนาเศรษฐกิจและสังคมแห่งชาติ	(5)	5
	3.3 เป้าหมายการพัฒนาที่ยั่งยืน (Sustainable Development Goals : SDGs)	(5)	5
	3.4 ยุทธศาสตร์จังหวัด	(5)	5
	3.5 ยุทธศาสตร์การพัฒนาดังองค์กรปกครองส่วนท้องถิ่นในเขตจังหวัด	(5)	5
	3.6 ยุทธศาสตร์ขององค์กรปกครองส่วนท้องถิ่น	(5)	5
	3.7 วิสัยทัศน์	(5)	5
	3.8 กลยุทธ์	(5)	5
	3.9 เป้าประสงค์ของแต่ละประเด็นกลยุทธ์	(5)	5
	3.10 จุดยืนทางยุทธศาสตร์ (Positioning)	(5)	5
	3.11 แผนงาน	(5)	5
	3.12 ความเชื่อมโยงของยุทธศาสตร์ในภาพรวม	(5)	5
	รวมคะแนน	100	99

รายละเอียดการให้คะแนนการติดตามและประเมินผลยุทธศาสตร์เพื่อความสอดคล้องแผนพัฒนาท้องถิ่น ของเทศบาลตำบลนาซา ในแต่ละประเด็น ดังนี้

ประเด็นพิจารณา	รายละเอียดหลักเกณฑ์	คะแนนเต็ม	คะแนนที่ได้
1. ข้อมูลสภาพทั่วไป และข้อมูลพื้นฐานของ องค์การปกครองส่วนท้องถิ่น	<p>ควรประกอบด้วยข้อมูลดังนี้</p> <p>1) ข้อมูลเกี่ยวกับด้านกายภาพ เช่น ที่ตั้งของหมู่บ้าน/ชุมชน/ตำบล ลักษณะภูมิประเทศ ลักษณะภูมิอากาศ ลักษณะของดิน ลักษณะของแหล่งน้ำ ลักษณะของป่าไม้/ป่าไผ่ ฯลฯ</p> <p>2) ข้อมูลเกี่ยวกับด้านการเมือง/การปกครอง เช่น เขตการปกครอง การเลือกตั้ง ฯลฯ ประชากร เช่น ข้อมูลเกี่ยวกับ เขตการปกครอง การเลือกตั้ง ฯลฯ ประชากร เช่น ข้อมูลเกี่ยวกับ จำนวนประชากร และช่วงอายุและจำนวนประชากร ฯลฯ</p>	20 (5)	20 5
	<p>3) ข้อมูลเกี่ยวกับสภาพทางสังคม เช่น การศึกษา สาธารณสุข อาชญากรรม ยาเสพติด การสังคมสงเคราะห์ ฯลฯ</p> <p>4) ข้อมูลเกี่ยวกับศาสนา ประเพณี วัฒนธรรม เช่น การนับถือศาสนา ประเพณีและงานประจำปี ภูมิปัญญาท้องถิ่น ภาษาถิ่น สินค้าพื้นเมืองและของที่ระลึก ฯลฯ และอื่นๆ</p>	(5)	5
	<p>5) ข้อมูลเกี่ยวกับระบบบริการพื้นฐาน เช่น การคมนาคมขนส่ง การไฟฟ้า การประปา โทรศัพท์ ฯลฯ</p> <p>6) ข้อมูลเกี่ยวกับระบบเศรษฐกิจ เช่น การเกษตร การประมง การปศุสัตว์ การบริการ การท่องเที่ยว อุตสาหกรรม การพาณิชย์/กลุ่มอาชีพ แรงงาน ฯลฯ</p>	(5)	5
	<p>7) ข้อมูลเกี่ยวกับทรัพยากรธรรมชาติ เช่น น้ำ ป่าไม้ ภูเขา คุณภาพของทรัพยากรธรรมชาติ ฯลฯ</p> <p>8) การสำรวจและจัดเก็บข้อมูลเพื่อการจัดทำแผนพัฒนาท้องถิ่น หรือการใช้ข้อมูล จปฐ. ข้อมูลการมีส่วนร่วมของประชาชนหรือ การประชุมประชาคมท้องถิ่น รูปแบบ วิธีการ และการดำเนินการประชุมประชาคมท้องถิ่น โดยใช้กระบวนการร่วมคิด ร่วมทำ ร่วมตัดสินใจ ร่วมตรวจสอบ ร่วมรับประโยชน์ ร่วมแก้ปัญหา ปรึกษาหารือ แลกเปลี่ยนเรียนรู้เพื่อแก้ปัญหาสำหรับการพัฒนาท้องถิ่นตามอำนาจหน้าที่ขององค์กรปกครองส่วนท้องถิ่น (brainstorming)</p>	(5)	5

ประเด็นพิจารณา	รายละเอียดหลักเกณฑ์	คะแนนเต็ม	คะแนนที่ได้
2. การวิเคราะห์สภาพการณ์และศักยภาพ	1) การวิเคราะห์ที่ครอบคลุมความเชื่อมโยง ความสอดคล้อง ยุทธศาสตร์จังหวัด ยุทธศาสตร์การพัฒนาขององค์กร ปกครองส่วนท้องถิ่นในเขตจังหวัด ยุทธศาสตร์ขององค์กร ปกครองส่วนท้องถิ่น นโยบายของผู้บริหารท้องถิ่น รวมถึง ความเชื่อมโยงยุทธศาสตร์ชาติ 20 ปี แผนพัฒนาเศรษฐกิจ และสังคมแห่งชาติ และ SDGs (Bottom-up/Top-down)	20 (5)	19 5
	2) การวิเคราะห์ทางสังคม เช่น ด้านแรงงาน การศึกษา สาธารณสุข ความยากจน อาชญากรรม ปัญหายาเสพติด เทคโนโลยี จารีต ประเพณี วัฒนธรรม ภูมิปัญญาท้องถิ่น เป็นต้น	(5)	5
	3) การวิเคราะห์สิ่งแวดล้อม พื้นที่สีเขียว ธรรมชาติต่างๆ ทางภูมิศาสตร์ กระบวนการหรือสิ่งที่เกิดการประดิษฐ์ที่มีผลต่อสิ่งแวดล้อมและการพัฒนา 4) การวิเคราะห์ทางเศรษฐกิจ ข้อมูลด้านรายได้ครัวเรือน การส่งเสริมอาชีพ กลุ่มอาชีพ กลุ่มทางสังคม การพัฒนา อาชีพและกลุ่มต่างๆ สภาพทางเศรษฐกิจ และความเป็นอยู่ทั่วไป	(5)	4
	5) การวิเคราะห์หรือผลการวิเคราะห์ศักยภาพเพื่อประเมิน สถานภาพการพัฒนาในปัจจุบันและอนาคต ทิศทางแนวโน้ม ที่จะเกิดขึ้นหรือผลที่จะเกิดขึ้นในการพัฒนาท้องถิ่น โดยใช้ การวิเคราะห์เชิงเทคนิค Demand (Demand Analysis)/Global Demand และ Trend Analysis หรือ อื่นๆ	(5)	5

ประเด็นพิจารณา	รายละเอียดหลักเกณฑ์	คะแนน เต็ม	คะแนน ที่ได้
3. ยุทธศาสตร์	<p><u>3.1 ยุทธศาสตร์ชาติ 20 ปี (พ.ศ. 2561–2580)</u> - การกำหนดและการวิเคราะห์ยุทธศาสตร์ชาติ 20 ปี ที่สอดคล้องกับการพัฒนาท้องถิ่นขององค์กรปกครองส่วนท้องถิ่นตามประเด็นยุทธศาสตร์ชาติ 20 ปี และประเด็นยุทธศาสตร์ขององค์กรปกครองส่วนท้องถิ่น</p>	60 (5)	60 5
	<p><u>3.3 เป้าหมายการพัฒนาที่ยั่งยืน (Sustainable Development Goals SDGs)</u> - การกำหนดและการวิเคราะห์เป้าหมาย/เป้าประสงค์ SDGs ที่สอดคล้อง</p> <p><u>3.4 ยุทธศาสตร์จังหวัด</u> - การกำหนดและการวิเคราะห์ยุทธศาสตร์ขององค์กรปกครองส่วนท้องถิ่นมีความสอดคล้องหรือเชื่อมโยงกับยุทธศาสตร์จังหวัด</p>	(5)	5
	<p><u>3.7 วิกฤตการณ์</u> - การกำหนดและการวิเคราะห์วิกฤตการณ์ ซึ่งมีลักษณะแสดงสถานภาพที่องค์กรปกครองส่วนท้องถิ่นต้องการจะเป็นหรือบรรลุถึงอนาคตอย่างชัดเจน สอดคล้องกับสิ่งที่จะเกิดขึ้นในอนาคต และศักยภาพที่เป็นลักษณะเฉพาะขององค์กรปกครองส่วนท้องถิ่นที่แสดงให้เห็นถึงความสัมพันธ์กับโครงการพัฒนาท้องถิ่น</p>	(5)	5
	<p><u>3.8 กลยุทธ์</u> - การกำหนดและการวิเคราะห์แสดงให้เห็นช่องทางวิธีการ ภารกิจหรือสิ่งที่ต้องทำตามหน้าที่และอำนาจขององค์กรปกครองส่วนท้องถิ่นที่นำไปสู่การบรรลุวิสัยทัศน์ หรือแสดงให้เห็นถึงความชัดเจนในสิ่งที่จะดำเนินการให้บรรลุวิสัยทัศน์นั้น จากประเด็นคำถามที่สำคัญว่าปัจจุบันเรายืนอยู่จุดใด หรือปัจจุบันเรากำลังทำอะไรอยู่แล้วในอนาคตเราจะพัฒนาอะไร</p>	(5)	5

ประเด็นพิจารณา	รายละเอียดหลักเกณฑ์	คะแนน เต็ม	คะแนน ที่ได้
	<p>3.9 เป้าประสงค์ของแต่ละประเด็นกลยุทธ์</p> <p>- การกำหนดและการวิเคราะห์เป้าประสงค์ของแต่ละประเด็นกลยุทธ์มีความสอดคล้องและสนับสนุนต่อกกลยุทธ์และยุทธศาสตร์ที่จะเกิดขึ้นมุ่งหมายสิ่งหนึ่งสิ่งใดที่ชัดเจน โดยองค์กรปกครองส่วนท้องถิ่นมี</p> <p>เป้าประสงค์ใด จะทำสิ่งใด เป้าหมายการพัฒนาท้องถิ่นคืออะไร</p>	(5)	5
	<p>3.10 จุดยืนทางยุทธศาสตร์ (Positioning)</p> <p>- การกำหนดและการวิเคราะห์จุดยืนขององค์กรปกครองส่วนท้องถิ่นที่มีความมุ่งมั่นอันแน่วแน่ในการวางแผนพัฒนาท้องถิ่น เพื่อให้บรรลุวิสัยทัศน์ขององค์กรปกครองส่วนท้องถิ่น ซึ่งเกิดจากศักยภาพของพื้นที่จริงที่จะนำไปสู่ผลสำเร็จทางยุทธศาสตร์ สิ่งที่เป็นจริงหรือมีอยู่จริงคืออะไรที่จะพัฒนาให้เกิดผลสำเร็จได้</p>	(5)	5
	<p>3.11 แผนงาน</p> <p>- การกำหนดและการวิเคราะห์แสดงให้เห็นถึงการจำแนกแผนงานตามรูปแบบงบประมาณขององค์กรปกครองส่วนท้องถิ่น เป็นการวางแผนงานตามวิธีการจำแนกแผนงานการจัดทำงบประมาณให้ถูกต้องและสอดคล้องกับโครงการพัฒนาท้องถิ่นที่จะเกิดขึ้นซึ่งสอดคล้องกับวิสัยทัศน์ที่กำหนดไว้ แผนงานจะแสดงให้เห็นว่าจุดมุ่งหมายเพื่อการพัฒนาในอนาคตคืออะไร งานของเราคืออะไร ถูกต้องตามแผนงานหรือไม่</p>	(5)	5

ประเด็นพิจารณา	รายละเอียดหลักเกณฑ์	คะแนน เต็ม	คะแนน ที่ได้
	<p>3.12 ความเชื่อมโยงของยุทธศาสตร์ในภาพรวม</p> <p>- การกำหนดและการวิเคราะห์ความเชื่อมโยงองค์กรรวมทั้งนำไปสู่การพัฒนาท้องถิ่นที่มาจากยุทธศาสตร์ทุกระดับ ได้แก่ ยุทธศาสตร์ชาติ 20 ปี (พ.ศ.2561-2580) แผนพัฒนาเศรษฐกิจและสังคมแห่งชาติ ฉบับที่ 12 หรือ ฉบับที่ 13 SDGs แผนพัฒนาจังหวัด/กลุ่มจังหวัด/แผนพัฒนาภาค ยุทธศาสตร์การพัฒนาขององค์กรปกครองส่วนท้องถิ่นในเขตจังหวัดและยุทธศาสตร์ขององค์กรปกครองส่วนท้องถิ่นมีความสัมพันธ์หรือเชื่อมโยงกันอย่างไรเพื่อให้การพัฒนาท้องถิ่นสอดคล้องกับยุทธศาสตร์ระดับมหภาค</p>	(5)	5
รวมคะแนน	20 หลักเกณฑ์/ตัวชี้วัด	100	99

๒. ผลการพิจารณาการติดตามและประเมินผลโครงการเพื่อความสอดคล้องแผนพัฒนาท้องถิ่น

2.1 สรุปคะแนนประเมินผลโครงการ

ในส่วนของการพิจารณาการติดตามและประเมินผลโครงการเพื่อความสอดคล้องแผนพัฒนาท้องถิ่น (พ.ศ.2566-2570) ของเทศบาลตำบลนาข่า พบว่าคณะกรรมการติดตามและประเมินผลแผนพัฒนาเทศบาลตำบลนาข่า ได้พิจารณาให้คะแนนใบแบบประเมิน รวมทั้งสิ้น 98 คะแนน จากคะแนนเต็ม 100 คะแนน (รายละเอียดตามตารางที่ 3.2)

ตารางที่ 3.2 สรุปผลการให้คะแนนการติดตามและประเมินผลโครงการเพื่อความสอดคล้องแผนพัฒนาท้องถิ่น ของเทศบาลตำบลนาข่า ดังนี้

ลำดับ	ประเด็นพิจารณา	คะแนนเต็ม	คะแนนที่ได้
1	การสรุปสถานการณ์การพัฒนา	10	10
2	การประเมินผลการนำแผนพัฒนาท้องถิ่นไปปฏิบัติในเชิงปริมาณ	10	9
3	การประเมินผลการนำแผนพัฒนาท้องถิ่นไปปฏิบัติในเชิงคุณภาพ	10	9
4	ยุทธศาสตร์ กลยุทธ์ แผนงานการพัฒนา	5	10
5	โครงการพัฒนาตามแผนพัฒนาท้องถิ่น ประกอบด้วย	30	30
	5.1 ความชัดเจนของโครงการ	(5)	5
	5.2 กำหนดวัตถุประสงค์สอดคล้องกับโครงการ	(5)	5
	5.3 เป้าหมาย(ผลผลิตของโครงการ) มีความชัดเจนนำไปสู่การตั้งงบประมาณได้ถูกต้อง	(5)	5
	5.4 มีการประมาณการราคาถูกต้องตามหลักวิธีการงบประมาณ	(5)	5
	5.5 มีการกำหนดตัวชี้วัด (KPI) และสอดคล้องกับวัตถุประสงค์และผลที่คาดว่าจะได้รับ	(5)	5
	5.6 ผลที่คาดว่าจะได้รับสอดคล้องกับโครงการและวัตถุประสงค์ที่กำหนดไว้	(5)	5
6	โครงการพัฒนาที่นำไปจัดทำงบประมาณรายจ่ายประจำปี	35	35
	6.1 โครงการพัฒนาท้องถิ่นที่นำไปจัดทำงบประมาณรายจ่ายประจำปีในภาพรวม	(5)	5
	6.2 โครงการพัฒนาท้องถิ่นที่นำไปจัดทำงบประมาณรายจ่ายแก้ไขปัญหาคความยากจน	(5)	5
	6.3 โครงการพัฒนาท้องถิ่นที่นำไปจัดทำงบประมาณรายจ่ายด้านการบริหารจัดการอนุรักษ์ทรัพยากรธรรมชาติ สิ่งแวดล้อม	(5)	5
	6.4 โครงการพัฒนาท้องถิ่นที่นำไปจัดทำงบประมาณรายจ่ายเกี่ยวกับสุขภาวะ	(5)	5

6.5	โครงการพัฒนาท้องถิ่นที่นำไปจัดทำงบประมาณรายจ่ายเกี่ยวกับด้านการศึกษา ศิลปะ ศาสนา วัฒนธรรม จารีตประเพณี และภูมิปัญญาท้องถิ่น	(5)	5
6.6	โครงการพัฒนาท้องถิ่นที่นำไปจัดทำงบประมาณรายจ่ายเกี่ยวกับด้านโครงสร้างพื้นฐาน	(5)	5
6.7	โครงการพัฒนาท้องถิ่นที่นำไปจัดทำงบประมาณรายจ่ายเกี่ยวกับด้านการบริหารจัดการน้ำ	(5)	5
รวมคะแนน		100	98

รายละเอียดการให้คะแนนการติดตามและประเมินผลโครงการเพื่อความสอดคล้องแผนพัฒนาท้องถิ่นของเทศบาลตำบลนาข่า ดังนี้

ประเด็นพิจารณา	รายละเอียดหลักเกณฑ์	คะแนนเต็ม	คะแนนที่ได้
1. การสรุปสถานการณ์การพัฒนา	ควรประกอบด้วยข้อมูลดังนี้ 1) การวิเคราะห์หรือผลการวิเคราะห์ศักยภาพเพื่อประเมินสถานภาพการพัฒนาที่ประชาชนต้องการให้ดำเนินการและองค์กรปกครองส่วนท้องถิ่นตอบสนองความต้องการได้โดยใช้การวิเคราะห์เชิงเทคนิค Demand (Demand Analysis)/ Global Demand หรืออื่น ๆ เป็นการวิเคราะห์โครงการเพื่อสอดคล้องกับยุทธศาสตร์และวิสัยทัศน์ขององค์กรปกครองส่วนท้องถิ่น	10 (5)	10 5
	2) การวิเคราะห์หรือผลการวิเคราะห์ศักยภาพเพื่อประเมินสถานภาพการพัฒนาในปัจจุบันและอนาคต ทิศทาง แนวโน้มที่จะเกิดขึ้นหรือผลที่จะเกิดขึ้นในการพัฒนาท้องถิ่น โดยใช้การวิเคราะห์เชิงเทคนิค Trend หรือนำเทคนิค Demand (Demand Analysis)/Global Demand หรืออื่น ๆ มาเชื่อมต่อ เป็นการวิเคราะห์โครงการเพื่อสอดคล้องกับยุทธศาสตร์และวิสัยทัศน์ขององค์กรปกครองส่วนท้องถิ่น	(5)	5
2. การประเมินผลการนำแผนพัฒนาท้องถิ่นไปปฏิบัติในเชิงปริมาณ	1) การกำหนดและการวิเคราะห์การควบคุมที่มีการใช้ตัวเลขต่าง ๆ เพื่อนำมาใช้วัดผลในเชิงปริมาณ เช่น การวัดจำนวนโครงการ กิจกรรม ครุภัณฑ์ วัสดุ งานต่าง ๆ ก็คือผลผลิตเป็นไปตามที่ตั้งเป้าหมายเอาไว้หรือไม่ จำนวนที่ดำเนินการได้จริงตามที่ได้กำหนดไว้ จำนวนที่ไม่สามารถดำเนินการได้สามารถอธิบายได้ตามหลักประสิทธิภาพ (Efficiency) ของการพัฒนาท้องถิ่นตามหน้าที่และอำนาจที่ได้กำหนดไว้	10 (5)	9 4

	2) การกำหนดและการวิเคราะห์ผลกระทบ/สิ่งที่กระทบ (Impact) โครงการพัฒนาท้องถิ่นที่ดำเนินการในเชิงปริมาณ (Quantitative) ที่เกิดจาก (1) ได้มีการวิเคราะห์ในเชิงปริมาณด้วยรูปแบบของข้อมูลต่าง ๆ เช่น กราฟ สถิติ เป็นต้น	(5)	5
3. การประเมินผลการนำแผนพัฒนาท้องถิ่นไปปฏิบัติในเชิงคุณภาพ	1) การกำหนดและการวิเคราะห์การประเมินประสิทธิผลของแผนพัฒนาในเชิงคุณภาพคือการนำเอาเทคนิคต่าง ๆ มาใช้เพื่อวัดว่าภารกิจ โครงการ กิจกรรม ภารกิจ วัตถุประสงค์ งานต่าง ๆ ที่ดำเนินการในพื้นที่ ตรงต่อความต้องการของประชาชน และเป็นไปตามหน้าที่และอำนาจ ประชาชนพึงพอใจ มีความสุขจากการพัฒนาท้องถิ่น โครงการพัฒนา ภารกิจ วัตถุประสงค์ดำเนินการต่าง ๆ มีสภาพหรือลักษณะถูกต้อง ครบถ้วน สามารถใช้การได้ตามวัตถุประสงค์หรือไม่ ซึ่งเป็นไปตามหลักประสิทธิผล (Effectiveness) ผลการปฏิบัติราชการที่บรรลุวัตถุประสงค์และเป้าหมายของแผนการปฏิบัติราชการตามที่ได้รับงบประมาณดำเนินการ รวมถึงสามารถเทียบเคียงกับส่วนราชการหรือหน่วยงานอื่นได้ และเป็นไปหลักการบริหารกิจการบ้านเมืองที่ดี	10 (5)	9 5
	2) การกำหนดและการวิเคราะห์วิเคราะห์ผลกระทบ/สิ่งที่กระทบ (Impact) โครงการที่ดำเนินการในเชิงคุณภาพ (Qualitative) ที่เกิดจากได้มีการวิเคราะห์ในเชิงคุณภาพ การวัดความพึงพอใจหรือวัดความสุขที่ประชาชนได้รับด้วยรูปแบบของข้อมูลต่าง ๆ เช่น กราฟ สถิติ เป็นต้น	(5)	4

ประเด็นพิจารณา	รายละเอียดหลักเกณฑ์	คะแนน เต็ม	คะแนน ที่ได้
4. ยุทธศาสตร์ กลยุทธ์ แผนงานการพัฒนา	<p>1) การกำหนดและการวิเคราะห์กลยุทธ์ที่สอดคล้องกับยุทธศาสตร์ แผนงาน และงานที่จะพัฒนาท้องถิ่นซึ่งผ่านการวิเคราะห์เพื่อการพัฒนาท้องถิ่นด้วยเทคนิคการวิเคราะห์ Demand(Demand Analysis)/Global Demand/Trend หลักการบูรณาการ (Integration) หรืออื่น ๆ โดยนำไปจัดทำเป็นรูปโครงการพัฒนาท้องถิ่นที่เป็นรูปธรรม</p> <p>2) การกำหนดและการวิเคราะห์กลยุทธ์สอดคล้องกับยุทธศาสตร์การพัฒนาท้องถิ่น นำไปสู่การจัดทำโครงการกิจกรรม ทรัพย์สิน วัสดุในการจัดทำบริการสาธารณะหรือกิจกรรมสาธารณะที่เป็นรูปธรรม</p>	5 (5)	5 5
5. โครงการพัฒนาตาม แผนพัฒนาท้องถิ่น	<p>ควรประกอบด้วยข้อมูลดังนี้</p> <p><u>5.1 ความชัดเจนของชื่อโครงการ</u></p> <p>- 1) “โครงการพัฒนา” หมายความว่า โครงการที่ดำเนินการจัดทำบริการสาธารณะเพื่อให้การพัฒนาบรรลุตามวิสัยทัศน์ที่กำหนดไว้</p> <p>2) โครงการพัฒนาท้องถิ่นมีวัตถุประสงค์สนองต่อยุทธศาสตร์การพัฒนาขององค์กรปกครองส่วนท้องถิ่น และดำเนินการเพื่อให้การพัฒนาบรรลุตามวิสัยทัศน์ขององค์กรปกครองส่วนท้องถิ่นที่กำหนดไว้ ชื่อโครงการมีความชัดเจน มุ่งเน้นไปเรื่องใดเรื่องหนึ่งเป็นการเฉพาะ อ่านแล้วเข้าใจได้ว่าจะพัฒนาอะไรหรือสิ่งที่จะทำนั้นจะเกิดอะไรขึ้นในอนาคต</p> <p><u>5.2 กำหนดวัตถุประสงค์สอดคล้องกับโครงการ</u></p> <p>- การกำหนดวัตถุประสงค์ของโครงการต้องมีความชัดเจน (clear objective) ตอบสนองต่อโครงการพัฒนาท้องถิ่น โครงการต้องกำหนดวัตถุประสงค์สอดคล้องกับความเป็นมาของโครงการ สอดคล้องกับหลักการและเหตุผล วิธีการดำเนินงานต้องสอดคล้องกับวัตถุประสงค์ มีความเป็นไปได้ชัดเจนมีลักษณะเฉพาะเจาะจง จะดำเนินการเพื่อสนับสนุน/ส่งเสริม ฯลฯ</p>	30 (5)	30 5

ประเด็นพิจารณา	รายละเอียดหลักเกณฑ์	คะแนนเต็ม	คะแนนที่ได้
	<p>5.3 เป้าหมาย (ผลผลิตของโครงการ) มีความชัดเจนนำไปสู่การตั้งงบประมาณได้ถูกต้อง</p> <p>- สภาพที่อยากให้เกิดขึ้นในอนาคตเป็นทิศทางที่ต้องไปให้ถึงเป้าหมายต้องชัดเจน สามารถระบุจำนวนเท่าใด กลุ่มเป้าหมายคืออะไร มีผลผลิตอย่างไร กลุ่มเป้าหมาย พื้นที่ดำเนินงาน และระยะเวลาดำเนินงานลงรายละเอียดให้ชัดเจนว่าโครงการนี้จะทำที่ไหน เริ่มต้นในช่วงเวลาใดและจบลงเมื่อใด ใครคือกลุ่มเป้าหมายของโครงการ หากกลุ่มเป้าหมายมีหลายกลุ่มก็ให้ระบุว่ากลุ่มเป้าหมายหลัก กลุ่มเป้าหมายรองหรือกลุ่มเป้าหมายเดียวกัน เป้าหมาย (ผลผลิตของโครงการ) จะนำไปสู่การประมาณการราคาในช่องของ “งบประมาณ”</p>	(5)	5
	<p>5.4 มีการประมาณการราคาถูกต้องตามหลักวิธีงบประมาณ</p> <p>- 1) มีการประมาณราคาในโครงการพัฒนาท้องถิ่นเพื่อจัดทำบริการสาธารณะหรือกิจกรรมสาธารณะเพื่อประโยชน์ของประชาชนในท้องถิ่นตามหลักการพัฒนาอย่างยั่งยืนมีการประมาณการราคาถูกต้องตามหลักวิธีการงบประมาณ การประมาณราคาสอดคล้องกับโครงการการจัดทำบริการสาธารณะหรือกิจกรรมสาธารณะหรือถูกต้องตามหลักวิชาการช่าง หลักของราคากลางตามพระราชบัญญัติการจัดซื้อจัดจ้างและการบริหารพัสดุภาครัฐ พ.ศ. 2560 มีความโปร่งใสในการกำหนดราคากลางและตรวจสอบได้ในเชิงประจักษ์ การประมาณการราคาที่เกิดจากเป้าหมาย (ผลผลิตโครงการ)</p> <p>2) งบประมาณโครงการพัฒนาจะต้องคำนึงถึงหลักสำคัญ 5 ประการในการจัดทำโครงการได้แก่ (1) ความประหยัด (Economy) (2) ความมีประสิทธิภาพ (Efficiency) (3) ความมีประสิทธิภาพ (Effectiveness) (4) ลดความเหลื่อมล้ำในการพัฒนาท้องถิ่นนำไปสู่ความยุติธรรม (Equity) และ (5) ความโปร่งใส (Transparency) ชัดเจน ตรวจสอบได้ วัดได้ พิสูจน์ได้ว่าเป็นจริงในเวลานั้น</p>	(5)	5
	<p>5.5 มีการกำหนดตัวชี้วัด (KPI) และสอดคล้องกับวัตถุประสงค์และผลที่คาดว่าจะได้รับ</p> <p>- กำหนดตัวชี้วัดผลงาน(Key Performance Indicator: KPI) ที่สามารถวัดได้ (measurable) ใช้บอกประสิทธิผล (effectiveness)</p>	(5)	5

	ใช้บอกประสิทธิภาพ (efficiency) ได้ เช่น การกำหนดความพึงพอใจ การกำหนดร้อยละ การกำหนดอันกิดฉากผลของวัตถุประสงค์ที่เกิดขึ้น สิ่งที่ได้รับ (การคาดการณ์ คาดว่าจะได้รับ) ตัวชี้วัดที่แสดงให้เห็นว่าจะดำเนินการให้เกิดผลสำเร็จอย่างไรหรือผลที่คาดว่าจะได้รับอย่างไร ไม่ใช่การกำหนด KPI เป็นครั้งหนึ่ง/แห่งหนึ่ง/หนึ่งโครงการ/ความกว้าง/ความยาว ฯลฯ		
ประเด็นพิจารณา	รายละเอียดหลักเกณฑ์	คะแนนเต็ม	คะแนนที่ได้
	<p><u>5.6 ผลที่คาดว่าจะได้รับสอดคล้องกับโครงการและวัตถุประสงค์ที่กำหนดไว้</u></p> <p>- ผลที่คาดว่าจะได้ รับสอดคล้องกับโครงการและวัตถุประสงค์ที่กำหนดไว้ผลที่ได้รับเป็นสิ่งที่เกิดขึ้นได้จริงจากการดำเนินงานตามโครงการพัฒนา ซึ่งสอดคล้องกับวัตถุประสงค์ที่ตั้งไว้ การได้ผลหรือผลที่เกิดขึ้นจะต้องเท่ากับวัตถุประสงค์หรือมากกว่าวัตถุประสงค์ซึ่งการเขียนวัตถุประสงค์ควรคำนึงถึง (1) ความเป็นไปได้และมีความเฉพาะเจาะจง ในการดำเนินงานตามโครงการ (2) วัดและประเมินผลระดับของความสำเร็จได้ (3) ระบุสิ่งที่ต้องการดำเนินงานอย่างชัดเจนและเฉพาะเจาะจงมากที่สุด และสามารถปฏิบัติได้ (4) เป็นเหตุเป็นผล สอดคล้องกับความเป็นจริง (5) ส่งผลต่อการบ่งบอกเวลาได้</p>	(5)	5
6. โครงการพัฒนาที่นำไปจัดทำงบประมาณรายจ่ายประจำปี	<p>ควรประกอบด้วยข้อมูลดังนี้</p> <p><u>6.1 โครงการพัฒนาท้องถิ่นที่นำไปจัดทำงบประมาณรายจ่ายแก้ไขปัญหาความยากจน</u></p> <p>- โครงการพัฒนาท้องถิ่นที่นำไปจัดทำงบประมาณรายจ่ายประจำปีในภาพรวมโครงการพัฒนาท้องถิ่นนำไปจัดทำงบประมาณรายจ่ายประจำปีในภาพรวมประกอบด้วยโครงการ กิจกรรม ภารกิจ วัตถุประสงค์ งานต่าง ๆ ที่นำไปดำเนินการจัดทำบริการสาธารณะหรือกิจกรรมสาธารณะ จำนวนไม่น้อยกว่าร้อยละ 20 ของงบประมาณรายจ่ายประจำปีตามข้อบัญญัติ/เทศบัญญัติงบประมาณรายจ่ายประจำปีที่ตั้งไว้</p>	35 (5)	35 5
	<p><u>6.2 โครงการพัฒนาท้องถิ่นที่นำไปจัดทำงบประมาณรายจ่ายแก้ไขปัญหาความยากจน</u></p> <p>- โครงการพัฒนาท้องถิ่นที่นำไปจัดทำงบประมาณรายจ่ายประจำปี ประกอบด้วยโครงการ กิจกรรม ภารกิจ</p>	(5)	5

	วัสดุ งานต่าง ๆ เพื่อแก้ไขปัญหาความยากจนหรือการส่งเสริมอาชีพประชาชนในท้องถิ่น จำนวนไม่น้อยกว่าร้อยละ 2 ของงบประมาณรายจ่ายประจำปีตามข้อบัญญัติ/เทศบัญญัติงบประมาณรายจ่ายประจำปีที่ตั้งไว้		
	6.3 <u>โครงการพัฒนาท้องถิ่นที่นำไปจัดทำงบประมาณรายจ่ายด้านการบริหารจัดการอนุรักษ์ทรัพยากรธรรมชาติสิ่งแวดล้อม</u> - โครงการพัฒนาท้องถิ่นที่นำไปจัดทำงบประมาณรายจ่ายประจำปี ประกอบด้วยโครงการ กิจกรรม อนุรักษ์ วัสดุ งานต่าง ๆ ที่ดำเนินการเกี่ยวกับสุขภาพหรือการดำเนินการด้านการสาธารณสุข จำนวนไม่น้อยกว่าร้อยละ 2 ของงบประมาณรายจ่ายประจำปีตามข้อบัญญัติ/เทศบัญญัติงบประมาณรายจ่ายประจำปีที่ตั้งไว้	(5)	5
ประเด็นพิจารณา	รายละเอียดหลักเกณฑ์	คะแนนเต็ม	คะแนนที่ได้
	6.4 <u>โครงการพัฒนาท้องถิ่นที่นำไปจัดทำงบประมาณรายจ่ายเกี่ยวกับสุขภาพ</u> - โครงการพัฒนาท้องถิ่นนำไปจัดทำงบประมาณรายจ่ายประจำปีในภาพรวม ประกอบด้วยโครงการ กิจกรรม อนุรักษ์ วัสดุ งานต่าง ๆ ที่ดำเนินการเกี่ยวกับสุขภาพหรือการดำเนินการด้านสาธารณสุข จำนวนไม่น้อยกว่าร้อยละ 2 ของงบประมาณรายจ่ายประจำปีตามข้อบัญญัติ/เทศบัญญัติงบประมาณรายจ่ายประจำปีที่ตั้งไว้	(5)	5
	6.5 <u>โครงการพัฒนาท้องถิ่นที่นำไปจัดทำงบประมาณรายจ่ายเกี่ยวกับด้านการศึกษา ศิลปะ ศาสนา วัฒนธรรม จารีตประเพณี และภูมิปัญญาท้องถิ่น</u> - โครงการพัฒนาท้องถิ่นที่นำไปจัดทำงบประมาณรายจ่ายประจำปี ประกอบด้วยโครงการ กิจกรรม อนุรักษ์ วัสดุ งานต่าง ๆ ที่ดำเนินการด้านการศึกษา ศิลปะ ศาสนา วัฒนธรรม จารีตประเพณี และภูมิปัญญาท้องถิ่น จำนวนไม่น้อยกว่าร้อยละ 2 ของงบประมาณรายจ่ายประจำปีตามข้อบัญญัติ/เทศบัญญัติงบประมาณรายจ่ายประจำปีที่ตั้งไว้	(5)	5

	<p><u>6.6 โครงการพัฒนาท้องถิ่นที่นำไปจัดทำงบประมาณ</u> <u>รายจ่ายเกี่ยวกับด้านโครงสร้างพื้นฐาน</u></p> <p>- โครงการพัฒนาท้องถิ่นที่นำไปจัดทำงบประมาณรายจ่ายประจำปี ประกอบด้วยโครงการ กิจกรรม วัสดุ งานต่าง ๆ ที่ดำเนินการด้านโครงสร้างพื้นฐาน หรือการคมนาคม เช่น ก่อสร้าง ปรับปรุง ซ่อมแซมถนน ฯลฯ จำนวนไม่น้อยกว่าร้อยละ 2 ของงบประมาณรายจ่าย ประจำปีตามข้อบัญญัติ/เทศบัญญัติงบประมาณรายจ่ายประจำปีที่ตั้งไว้</p>	(5)	5
	<p><u>6.7 โครงการพัฒนาท้องถิ่นที่นำไปจัดทำงบประมาณ</u> <u>รายจ่ายเกี่ยวกับด้านการบริหารจัดการน้ำ</u></p> <p>- โครงการพัฒนาท้องถิ่นที่นำไปจัดทำงบประมาณรายจ่ายประจำปี ประกอบด้วยโครงการ กิจกรรม วัสดุ งานต่าง ๆ ที่ดำเนินการด้านการบริหารจัดการน้ำ เช่น ก่อสร้าง ปรับปรุงแหล่งน้ำ ขุด ดัดตั้ง หรือการบริหารจัดการน้ำรวมถึงน้ำประปา ฯลฯ จำนวนไม่น้อยกว่าร้อยละ 2 ของงบประมาณรายจ่ายประจำปีตามข้อบัญญัติ/เทศบัญญัติงบประมาณรายจ่ายประจำปีที่ตั้งไว้</p>	(5)	5
รวม	20 หลักเกณฑ์/ตัวชี้วัด	100	98

2.2 การประเมินผลการนำแผนพัฒนาท้องถิ่นไปปฏิบัติในเชิงปริมาณ

2.2.1 จำนวนโครงการและงบประมาณในแผนพัฒนาท้องถิ่น (พ.ศ.2566-2570) เทศบาลตำบลนาข่า ได้จัดทำแผนพัฒนาท้องถิ่น (พ.ศ. 2566-2570) เทศบาลตำบลนาข่า ตามกระบวนการที่กำหนดไว้ในระเบียบกระทรวงมหาดไทย ว่าด้วยการจัดทำแผนพัฒนาองค์กรปกครองส่วนท้องถิ่น พ.ศ. 2548 โดยผ่านการมีส่วนร่วมของประชาชน เช่น การจัดเวทีประชาคม การประชุมคณะกรรมการหมู่บ้าน เพื่อรับฟังปัญหาและความต้องการที่แท้จริงของประชาชนในพื้นที่ก่อนนำมาจัดทำโครงการในแผนพัฒนาชุมชน และบรรจุไว้ในแผนพัฒนาท้องถิ่นต่อไป

เทศบาลตำบลนาข่า มีโครงการที่บรรจุไว้ในแผนพัฒนาท้องถิ่น (พ.ศ. 2566–2570)ประจำปีงบประมาณ พ.ศ. 2568 จำนวนทั้งสิ้น 166 โครงการ รวมเป็นงบประมาณทั้งสิ้น 83,563,300 บาท (รายละเอียดตามตารางที่ 3.3) ดังนี้

ตารางที่ 3.3 จำนวนโครงการและงบประมาณตามแผนพัฒนาท้องถิ่น (พ.ศ. 2566-2570) เทศบาลตำบลนาข่า ประจำปีงบประมาณ พ.ศ. 2568

ยุทธศาสตร์	ปีงบประมาณ พ.ศ. 2568	
	จำนวนโครงการ	งบประมาณ (บาท)
1. ยุทธศาสตร์การพัฒนาระบบราชการด้านการบริหารจัดการที่ดี สร้างธรรมาภิบาลในองค์กรและสังคม	17	3,020,000
2. ยุทธศาสตร์การพัฒนาคุณภาพชีวิตประชาชนและชุมชน	41	26,107,400
3. ยุทธศาสตร์การพัฒนาการจัดการสิ่งแวดล้อมอย่างยั่งยืน	6	3,170,000
4. ยุทธศาสตร์การพัฒนาด้านเศรษฐกิจ	9	1,410,000
5. ยุทธศาสตร์การพัฒนาการวางโครงสร้างพื้นฐาน	80	46,416,900
6. ยุทธศาสตร์การพัฒนาการสร้างความสุข	13	3,369,000
รวมทั้งสิ้น	166	83,563,300

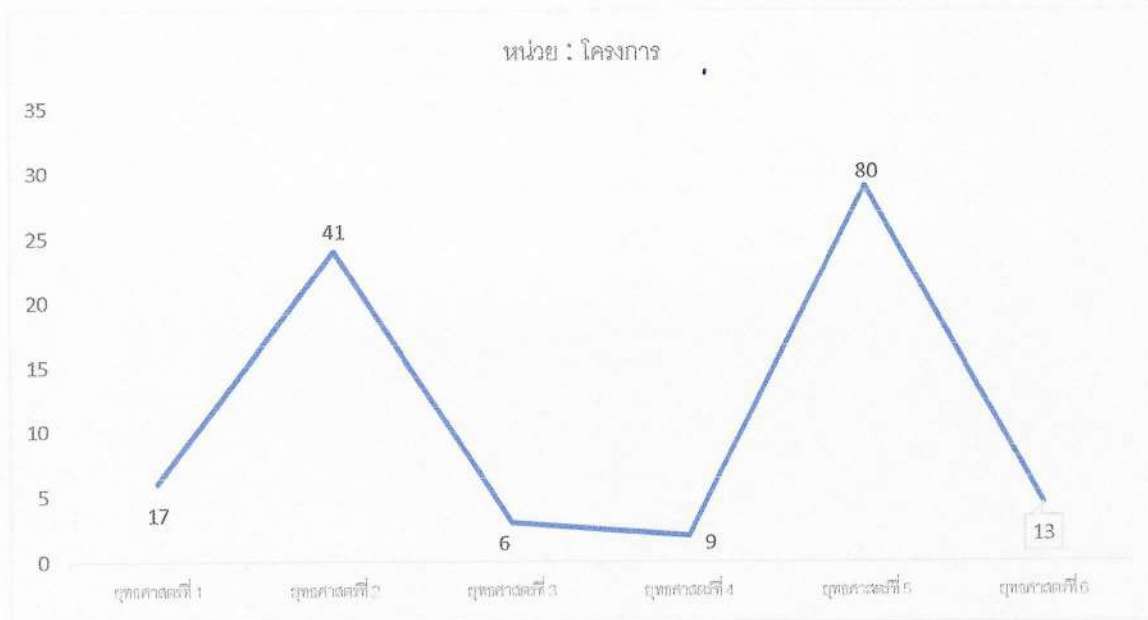

แผนภูมิที่ 1 : จำนวนโครงการตามแผนพัฒนาท้องถิ่น (พ.ศ. 2566-2570) เทศบาลตำบลนาข่า ประจำปีงบประมาณ พ.ศ.2568

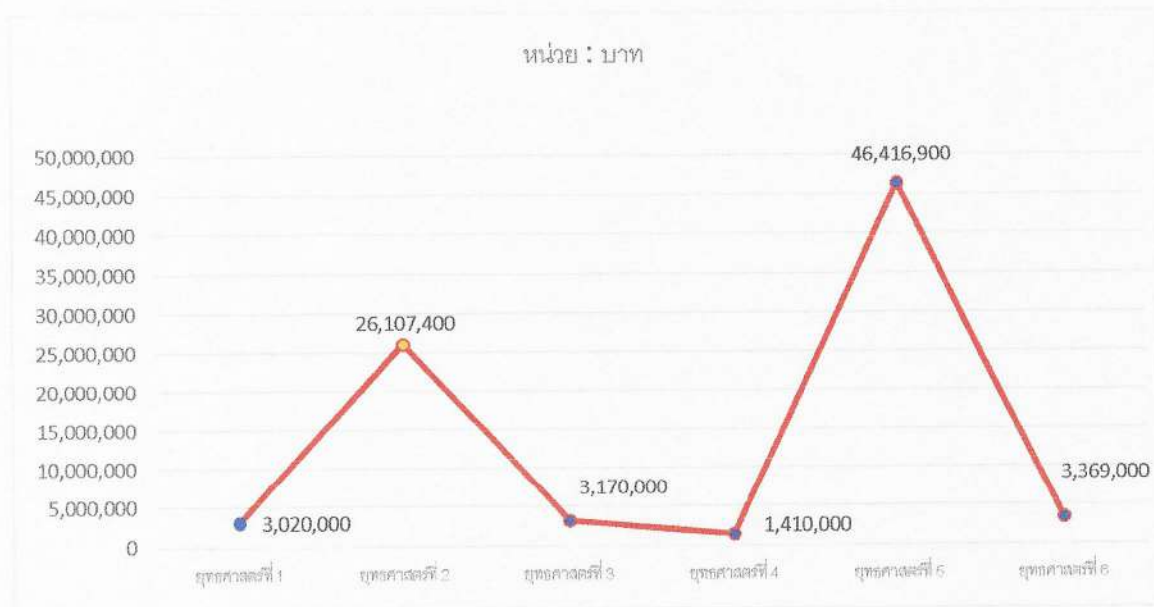

แผนภูมิที่ 2 : จำนวนงบประมาณตามแผนพัฒนาท้องถิ่น (พ.ศ. 2566-2570) เทศบาลตำบลนาข่า ประจำปีงบประมาณ พ.ศ.2568

2.2.2 จำนวนโครงการและงบประมาณในแผนดำเนินงาน ประจำปีงบประมาณ พ.ศ. 2568 เทศบาลตำบลนาข่า มีโครงการพัฒนาเทศบาลฯ ที่บรรจุในแผนการดำเนินงานประจำปีงบประมาณ พ.ศ. 2568 จำนวนทั้งสิ้น 72 โครงการและงบประมาณที่ได้รับจัดสรร รวมเป็นเงินทั้งสิ้น 34,094,800 บาท (รายละเอียดตามตารางที่ 3.4) ดังนี้

ตารางที่ 3.4 จำนวนโครงการและงบประมาณตามแผนการดำเนินงาน ประจำปีงบประมาณ พ.ศ. 2568

ยุทธศาสตร์	ปีงบประมาณ พ.ศ. 2568	
	จำนวนโครงการ	งบประมาณ (บาท)
1. ยุทธศาสตร์การพัฒนาด้านการบริหารจัดการที่ดี สร้างธรรมาภิบาลในองค์กรและสังคม	6	1,140,000
2. ยุทธศาสตร์การพัฒนาด้านการพัฒนาคุณภาพชีวิตประชาชนและชุมชน	27	15,357,600
3. ยุทธศาสตร์การพัฒนาด้านการจัดการสิ่งแวดล้อมอย่างยั่งยืน	3	2,575,000
4. ยุทธศาสตร์การพัฒนาด้านเศรษฐกิจ	2	200,000
5. ยุทธศาสตร์การพัฒนาด้านการวางโครงสร้างพื้นฐาน	29	13,913,000
6. ยุทธศาสตร์การพัฒนาด้านการสร้างความสุข	5	908,800
รวมทั้งสิ้น	72	34,094,800

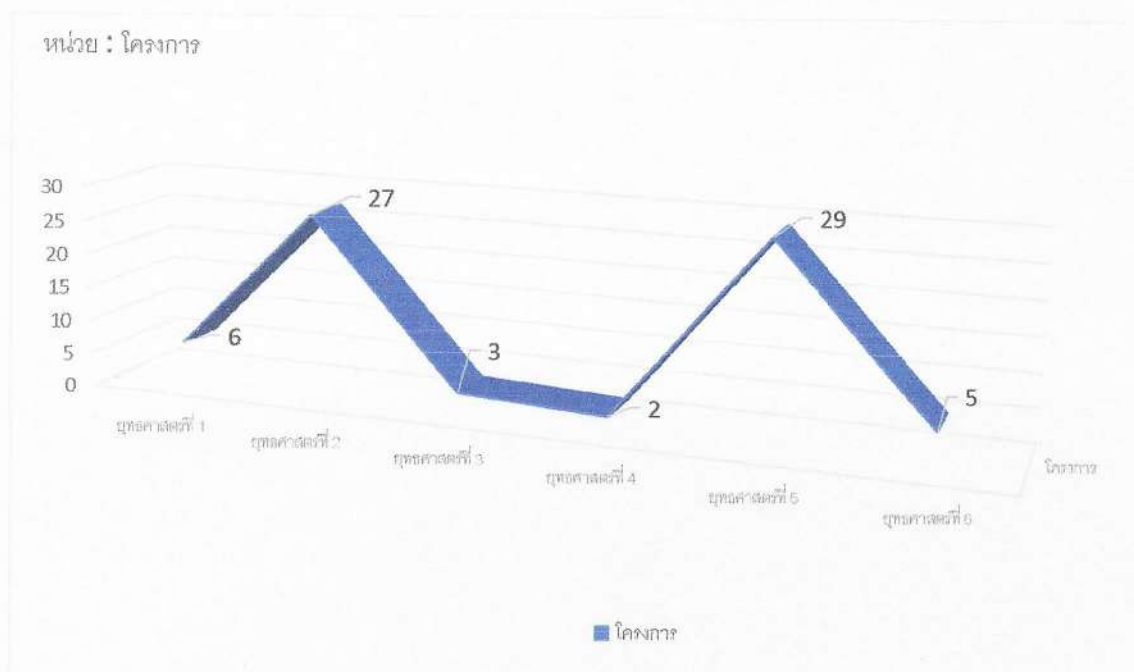

แผนภูมิที่ 3 : จำนวนโครงการตามแผนการดำเนินงาน ประจำปีงบประมาณ พ.ศ. 2568

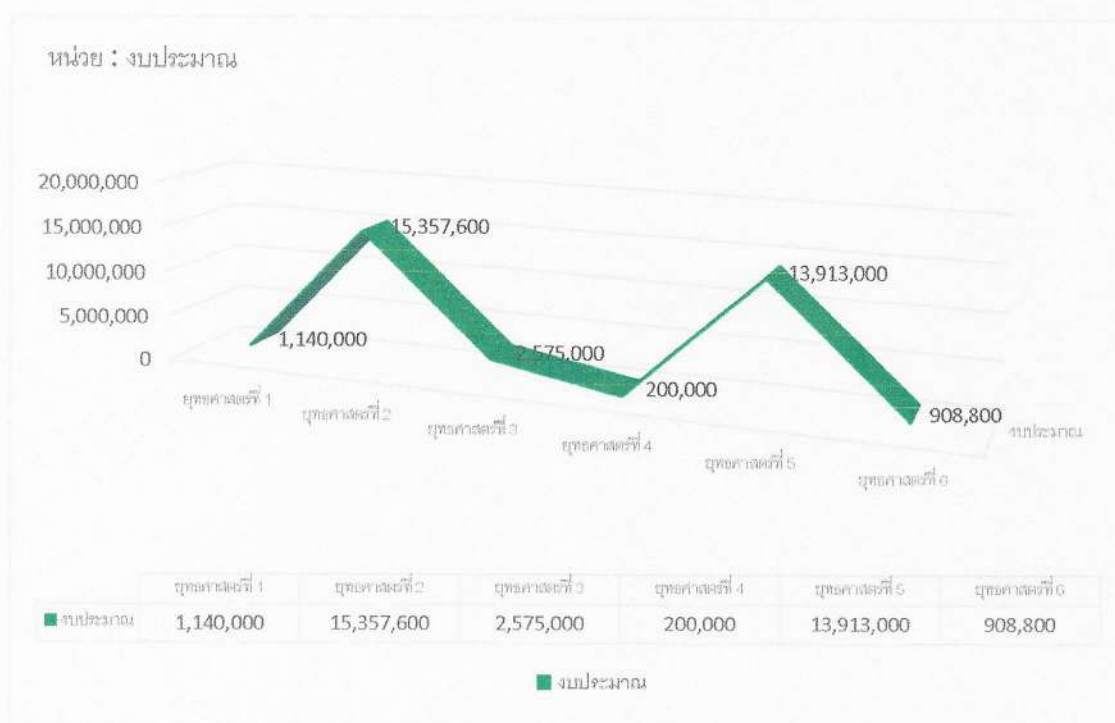

แผนภูมิที่ 4 : จำนวนงบประมาณตามแผนการดำเนินงาน ประจำปีงบประมาณ พ.ศ. 2568

2.2.3 การเปรียบเทียบจำนวนโครงการตามแผนพัฒนาท้องถิ่น (พ.ศ. 2566 – 2570) เทศบาลตำบลนาข่า ประจำปีงบประมาณ พ.ศ. 2568 และโครงการตามแผนการดำเนินงานประจำปีงบประมาณ พ.ศ. 2568 พบว่า โครงการพัฒนาเทศบาลฯ ตามแผนพัฒนาท้องถิ่น (พ.ศ. 2566 – 2570) เทศบาลตำบลนาข่า ในปีงบประมาณ พ.ศ.2568 มีจำนวนทั้งสิ้น 166 โครงการ และเทศบาลฯ ได้นำมาบรรจุในแผนการดำเนินงานประจำปีงบประมาณ พ.ศ.2568 จำนวนทั้งสิ้น 72 โครงการ

โครงการ คิดเป็นร้อยละ 49.60 ของโครงการทั้งหมด (รายละเอียดตามตารางที่ 3.5) ดังนี้ ตารางที่ 3.5 จำนวนโครงการและงบประมาณตามแผนการดำเนินงาน ประจำปีงบประมาณ พ.ศ. 2568

ยุทธศาสตร์	ปีงบประมาณ พ.ศ. 2568		
	จำนวนโครงการในแผนพัฒนาท้องถิ่น (พ.ศ. 2566 – 2570)	จำนวนโครงการในแผนดำเนินงาน	คิดเป็นร้อยละของโครงการทั้งหมด
1. ยุทธศาสตร์การพัฒนาด้านการบริหารจัดการที่ดี สร้างธรรมาภิบาลในองค์กรและสังคม	17	6	3.61
2. ยุทธศาสตร์การพัฒนาด้านการพัฒนาคุณภาพชีวิตประชาชนและชุมชน	41	27	16.27
3. ยุทธศาสตร์การพัฒนาด้านการจัดการสิ่งแวดล้อมอย่างยั่งยืน	6	3	1.81
4. ยุทธศาสตร์การพัฒนาด้านเศรษฐกิจ	9	2	1.20
5. ยุทธศาสตร์การพัฒนาด้านการวางโครงสร้างพื้นฐาน	80	29	17.47
6. ยุทธศาสตร์การพัฒนาด้านการสร้างความสงบสุข	13	5	3.01
รวมทั้งสิ้น	166	72	43.37

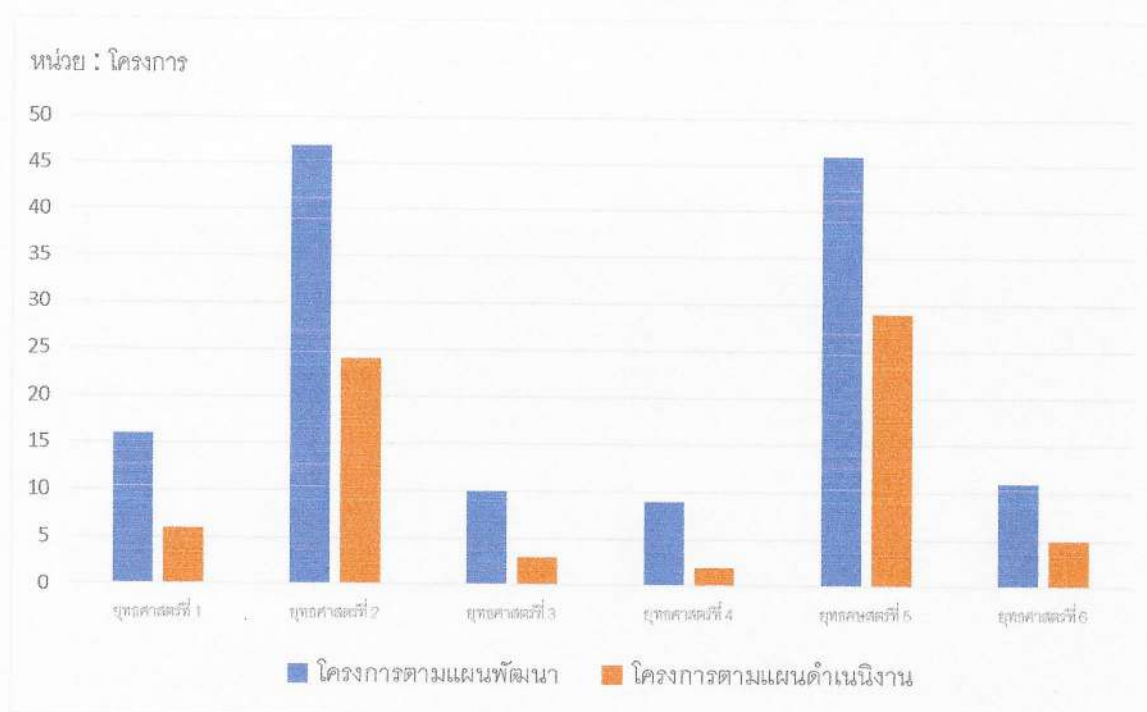

0

แผนภูมิที่ 5 : การเปรียบเทียบจำนวนโครงการตามแผนพัฒนาท้องถิ่น (พ.ศ. 2566 – 2570) เทศบาลตำบลนาข่า ประจำปีงบประมาณ พ.ศ. 2567 และโครงการตามแผนการดำเนินงานประจำปีงบประมาณ พ.ศ. 2568

2.2.4 การเปรียบเทียบงบประมาณตามแผนพัฒนาท้องถิ่น (พ.ศ. 2566 – 2570) เทศบาลตำบลนาข่า
 งบประมาณตามแผนพัฒนาท้องถิ่น มีจำนวนทั้งสิ้น 59,316,300 บาท และงบประมาณตามแผนการดำเนินงานประจำปีงบประมาณ พ.ศ. 2568 มีจำนวนทั้งสิ้น 24,159,400 บาท จากการเปรียบเทียบงบประมาณตามแผนการดำเนินงาน ประจำปีงบประมาณ พ.ศ. 2568 มีสัดส่วนคิดเป็นร้อยละ ของงบประมาณตามแผนพัฒนาท้องถิ่น (พ.ศ. 2566 – 2570) เทศบาลตำบลนาข่า

ตารางที่ 3.6 การเปรียบเทียบงบประมาณตามแผนพัฒนาท้องถิ่น (พ.ศ. 2566 – 2570) เทศบาลตำบลนาซ่า ประจำปีงบประมาณ พ.ศ. 2567 และงบประมาณตามแผนการดำเนินงานประจำปีงบประมาณ พ.ศ. 2568

ยุทธศาสตร์	ปีงบประมาณ พ.ศ. 2568		
	จำนวนงบประมาณ ในแผนพัฒนา ท้องถิ่น (พ.ศ. 2566 – 2570)	จำนวน งบประมาณใน แผน ดำเนินงาน	คิดเป็นร้อยละของ งบประมาณ ทั้งหมด
1. ยุทธศาสตร์การพัฒนาด้านการบริหารจัดการ ที่ดี สร้างธรรมาภิบาลในองค์กรและสังคม	2,236,000	1,140,000	1.36
2. ยุทธศาสตร์การพัฒนาด้านการพัฒนาคุณภาพ ชีวิตประชาชนและชุมชน	23,703,300	15,357,600	18.38
3. ยุทธศาสตร์การพัฒนาด้านการจัดการสิ่งแวดล้อม อย่างยั่งยืน	2,776,000	2,575,000	3.08
4. ยุทธศาสตร์การพัฒนาด้านเศรษฐกิจ	1,410,000	200,000	0.24
5. ยุทธศาสตร์การพัฒนาด้านการวางโครงสร้าง พื้นฐาน	26,124,000	13,913,000	16.65
6. ยุทธศาสตร์การพัฒนาด้านการสร้างความสุข	3,067,000	908,800	1.09
รวมทั้งสิ้น	83,563,300	34,094,400	40.80



แผนภูมิที่ 6 การเปรียบเทียบจำนวนโครงการตามแผนพัฒนาท้องถิ่น (พ.ศ.2566-2570) เทศบาลตำบลนาข่า และโครงการตามแผนการดำเนินงานประจำปีงบประมาณ พ.ศ.2568

ตารางที่ 3.7 การแสดงภาพรวมการดำเนินงานตามแผนพัฒนาท้องถิ่น (พ.ศ. 2566-2570) เทศบาลตำบลนาข่า

ยุทธศาสตร์การพัฒนา	โครงการและงบประมาณตามแผนพัฒนาเทศบาล พ.ศ. 2568		โครงการที่ไม่ได้ไปจัดทำเทศบัญญัติ พ.ศ. 2568		โครงการที่ใช้งบประมาณประจำปีงบประมาณ พ.ศ.2568		ผลการดำเนินงาน			
	จำนวน	งบประมาณ	จำนวน	งบประมาณ	จำนวน	งบประมาณ	โครงการที่อยู่ระหว่างดำเนินการและดำเนินการแล้วเสร็จ พ.ศ. 2568		โครงการที่ไม่ได้ดำเนินการ	
							จำนวน	งบประมาณ	จำนวน	งบประมาณ
1. ยุทธศาสตร์การพัฒนาด้านการบริหารจัดการที่ดี สร้างธรรมาภิบาลในองค์กรและสังคม	17	3,020,000	11	1,880,000	6	1,140,000	5	890,000	1	250,000
2. ยุทธศาสตร์การพัฒนาด้านการพัฒนาคุณภาพชีวิตประชาชนและชุมชน	41	26,107,400	14	10,749,800	27	15,357,600	26	15,337,600	1	20,000
3. ยุทธศาสตร์การพัฒนาด้านการจัดการสิ่งแวดล้อมอย่างยั่งยืน	6	3,170,000	3	595,000	3	2,575,000	3	2,575,000	0	0
4. ยุทธศาสตร์การพัฒนาด้านเศรษฐกิจ	9	1,410,000	7	1,210,000	2	200,000	2	200,000	0	0
5. ยุทธศาสตร์การพัฒนาด้านการวางโครงสร้างพื้นฐาน	80	46,416,900	51	32,503,900	29	13,913,000	27	11,471,000	2	2,442,000
6. ยุทธศาสตร์การพัฒนาด้านการสร้างความสงบสุข	13	3,369,000	8	2,460,200	5	908,800	5	908,800	0	0
รวม	166	83,563,300	94	49,468,500	72	34,094,800	68	31,382,800	4	2,712,000

2.3 การประเมินผลการนำแผนพัฒนาท้องถิ่นไปปฏิบัติในเชิงคุณภาพ

ตามพระราชบัญญัติกำหนดแผนและขั้นตอนการกระจายอำนาจให้แก่องค์กรปกครองส่วนท้องถิ่น พ.ศ. 2542 ได้กำหนดให้องค์กรปกครองส่วนท้องถิ่น มีอำนาจและหน้าที่ในการจัดทำแผนพัฒนาท้องถิ่นของตนเอง โดยในการจัดทำแผนพัฒนาขององค์กรปกครองส่วนท้องถิ่นนั้น จะต้องดำเนินการตามระเบียบกระทรวงมหาดไทยว่าด้วยการจัดทำแผนพัฒนาขององค์กรปกครองส่วนท้องถิ่น พ.ศ. 2548 และที่แก้ไขเพิ่มเติมถึง (ฉบับที่ 3) พ.ศ. 2561 ทั้งนี้ แผนพัฒนาท้องถิ่นจะต้องสอดคล้องกับแผนพัฒนาจังหวัด ยุทธศาสตร์การพัฒนาขององค์กรปกครองส่วนท้องถิ่นในเขตจังหวัด แผนพัฒนาอำเภอ แผนพัฒนาตำบล แผนพัฒนาหมู่บ้าน หรือแผนชุมชนอันมีลักษณะเป็นการกำหนดรายละเอียดแผนงาน ดังนั้น จึงต้องมีการกำหนดยุทธศาสตร์การพัฒนาขององค์กรปกครองส่วนท้องถิ่นในเขตจังหวัดขึ้น ตามกระบวนการพิจารณาจากประชาคมท้องถิ่นระดับจังหวัดร่วมกับคณะกรรมการพัฒนาองค์กรบริหารส่วนจังหวัด คณะกรรมการประสานแผนพัฒนาท้องถิ่นระดับจังหวัด ผู้แทนองค์กรปกครองส่วนท้องถิ่นในเขตจังหวัด ร่วมกันจัดทำ ทบทวน หรือเปลี่ยนแปลงยุทธศาสตร์การพัฒนาขององค์กรปกครองส่วนท้องถิ่นในเขตจังหวัด เพื่อให้การจัดทำแผนพัฒนาขององค์กรปกครองส่วนท้องถิ่นเกิดประสิทธิภาพประสิทธิผล โดยนำยุทธศาสตร์การพัฒนาขององค์กรปกครองส่วนท้องถิ่นในเขตจังหวัดไปใช้เป็นแนวทางในการจัดทำแผนพัฒนาท้องถิ่นของตนเองได้ต่อไปและเพื่อให้สามารถบูรณาการกับแผนพัฒนาจังหวัดแผนปฏิบัติราชการประจำปีของจังหวัดและตอบสนองความต้องการของประชาชนอันจะนำไปสู่การจัดทำงบประมาณที่มีประสิทธิภาพ ในท้องถิ่นได้อย่างแท้จริง เป็นเครื่องมือในการพัฒนาท้องถิ่นให้เข้มแข็ง เกิดประโยชน์สูงสุดต่อประชาชนในท้องถิ่น รายละเอียด ดังนี้

การประเมินผลการนำแผนพัฒนาท้องถิ่นไปปฏิบัติในเชิงคุณภาพ

ประเด็นการประเมิน	มีการดำเนินการ	ไม่มีการดำเนินการ
1. คณะกรรมการพัฒนาเทศบาล		
1.1 มีการจัดตั้งคณะกรรมการพัฒนาเทศบาลเพื่อจัดทำแผนพัฒนาเทศบาล	✓	
1.2 มีการจัดประชุมคณะกรรมการพัฒนาเทศบาลเพื่อจัดทำแผนพัฒนาเทศบาล	✓	
1.3 มีการจัดประชุมอย่างต่อเนื่องสม่ำเสมอ	✓	
1.4 มีการจัดตั้งคณะกรรมการสนับสนุนการจัดทำแผนพัฒนาเทศบาล	✓	
1.5 มีการจัดประชุมคณะกรรมการสนับสนุนการจัดทำแผนพัฒนาเทศบาล	✓	

ประเด็นการประเมิน	มีการดำเนินการ	ไม่มีการดำเนินการ
1.6 มีคณะกรรมการพัฒนาเทศบาลร่วมกับประชาคมท้องถิ่น และร่วมจัดทำร่างแผนพัฒนาท้องถิ่น	✓	
2. การจัดทำแผนพัฒนาเทศบาล		
2.1 มีการรวบรวมข้อมูลและปัญหาสำคัญของเทศบาลมาจัดทำฐานข้อมูล	✓	
2.2 มีการเปิดโอกาสให้ประชาชนเข้ามามีส่วนร่วมในการจัดทำแผน	✓	
2.3 มีการวิเคราะห์ศักยภาพของเทศบาล (SWOT) เพื่อประเมินสถานภาพการพัฒนาเทศบาล	✓	
2.4 มีการกำหนดวิสัยทัศน์และภารกิจหลักการพัฒนาเทศบาลที่สอดคล้องกับศักยภาพของท้องถิ่น	✓	
2.5 มีการกำหนดวิสัยทัศน์และภารกิจหลักการพัฒนาเทศบาลที่สอดคล้องกับยุทธศาสตร์จังหวัด	✓	
2.6 มีการกำหนดจุดมุ่งหมายเพื่อการพัฒนาที่ยั่งยืน	✓	
2.7 มีการกำหนดเป้าหมายการพัฒนาเทศบาล	✓	
2.8 มีการกำหนดยุทธศาสตร์การพัฒนาและแผนงาน	✓	
2.9 มีการกำหนดยุทธศาสตร์ที่สอดคล้องกับยุทธศาสตร์การพัฒนา	✓	
2.10 มีการอนุมัติและประกาศให้แผนยุทธศาสตร์การพัฒนา	✓	

๓. สรุปผลการวิเคราะห์การติดตามและประเมินผล

เทศบาลตำบลนาข่า ได้จำแนกลักษณะงานที่เกิดจากแผนพัฒนาท้องถิ่นและงบประมาณรายจ่าย ประจำปีงบประมาณ พ.ศ. 2567 ของเทศบาลตำบลนาข่าแล้ว จึงได้นำเครื่องมือหรือการวิเคราะห์โดยใช้ตารางวิเคราะห์ 2QCT Analysis เพื่อติดตามและประเมินผลแผนพัฒนาท้องถิ่นของเทศบาลตำบลนาข่าในเชิงยุทธศาสตร์และโครงการ

ผลการดำเนินงานตามแผนพัฒนาท้องถิ่น (พ.ศ. 2566-2570) ประจำปีงบประมาณ พ.ศ. 2567 ตามข้อบัญญัติงบประมาณรายจ่าย ประจำปีงบประมาณ พ.ศ. 2568

ยุทธศาสตร์ที่ 1 : ยุทธศาสตร์การการพัฒนาด้านการบริหารจัดการที่ดี สร้างธรรมาภิบาลในองค์กร และสังคม

1) โครงการฝึกอบรมพัฒนาขีดความสามารถของเจ้าหน้าที่ท้องถิ่นในการพัฒนาองค์กรโดยรวม

ลำดับ	มิติของตัวชี้วัดผลผลิต	การวัด
1	เชิงปริมาณ (Quantity)	ฝึกอบรมให้ผู้บริหาร สมาชิกสภา พนักงานเทศบาล ลูกจ้างประจำ พนักงานจ้าง ในการปฏิบัติราชการรวดเร็ว ถูกต่อแผนย้าเป็นธรรมโดยยึดหลักธรรมาภิบาล ปีละ 1 ครั้ง
2	เชิงคุณภาพ (Quality)	ทำให้การปฏิบัติราชการเป็นไปอย่างโปร่งใสและไม่มีปัญหาการทุจริตคอร์รัปชันในองค์กร ตามหลักธรรมาภิบาล
3	ค่าใช้จ่าย (Cost)	ตั้งงบประมาณ จำนวน 250,000 บาท โอนลด 250,000 ยาท ใช้จ่ายงบประมาณ - บาท คงเหลือ - บาท
4	เวลา (Time)	ไม่ได้ดำเนินการ

2) โครงการเทิดทูนสถาบันชาติ ศาสนา พระมหากษัตริย์

ลำดับ	มิติของตัวชี้วัดผลผลิต	การวัด
1	เชิงปริมาณ (Quantity)	ประชาชนในเขตเทศบาลได้เข้าร่วมกิจกรรมและแสดงออกถึงความจงรักภักดี
2	เชิงคุณภาพ (Quality)	ประชาชนได้แสดงออกถึงความจงรักภักดีต่อสถาบันพระมหากษัตริย์และได้ทำกิจกรรมร่วมกันเกิดความรักความสามัคคีในชุมชน
3	ค่าใช้จ่าย (Cost)	ตั้งงบประมาณ จำนวน 100,000 บาท โอนเพิ่ม 53,000 บาท โอนลด 1,173 บาท ใช้จ่ายงบประมาณ 151,826.80 บาท คงเหลือ 0.20 บาท
4	เวลา (Time)	เดือน สิงหาคม 2568

3) โครงการเลือกตั้งผู้บริหารท้องถิ่นและสมาชิกสภาท้องถิ่น

ลำดับ	มิติของตัวชี้วัดผลผลิต	การวัด
1	เชิงปริมาณ (Quantity)	จัดเวทีพูดคุยระหว่างเทศบาล ผู้นำชุมชนส่วนราชการที่เกี่ยวข้องเดือนละ 1 ครั้ง
2	เชิงคุณภาพ (Quality)	ทำให้สามารถแก้ไขปัญหาความเดือดร้อนของประชาชนได้อย่างมีประสิทธิภาพสามารถขับเคลื่อนการพัฒนาให้เป็นไปตามความต้องการ
3	ค่าใช้จ่าย (Cost)	ตั้งงบประมาณ จำนวน 280,000 บาท โอนลด 47,623 ใช้จ่าย งบประมาณ 232,376.25 บาท คงเหลือ 0.75 บาท
4	เวลา (Time)	ระหว่างวันที่ มีนาคม – มิถุนายน 2568

4) โครงการสร้างเสริมคุณธรรมจริยธรรมเพื่อเพิ่มประสิทธิภาพการปฏิบัติงานของผู้บริหารสมาชิกสภาเทศบาลเจ้าหน้าที่เทศบาลและผู้นำชุมชนต่างๆ

ลำดับ	มิติของตัวชี้วัดผลผลิต	การวัด
1	เชิงปริมาณ (Quantity)	จัดอบรมคุณธรรมจริยธรรมให้ผู้บริหารสมาชิกสภาเทศบาล เจ้าหน้าที่ ผู้นำหมู่บ้านและผู้นำองค์กรต่างๆปีละ 1 ครั้ง
2	เชิงคุณภาพ (Quality)	สร้างความสามัคคีสัมพันธ์ภาพความรับผิดชอบต่อตนเอง ต่อผู้อื่นมีจิตสำนึกในการบำเพ็ญสาธารณประโยชน์
3	ค่าใช้จ่าย (Cost)	ตั้งงบประมาณ จำนวน 30,000 บาท โอนลด 1,996 บาท ใช้จ่าย งบประมาณ 28,004 บาท คงเหลือ 0 บาท
4	เวลา (Time)	วันที่ พฤศจิกายน 2567

5) โครงการอบรมเพื่อพัฒนาเครือข่ายด้านการประชาสัมพันธ์ในหมู่บ้าน/ชุมชน

ลำดับ	มิติของตัวชี้วัดผลผลิต	การวัด
1	เชิงปริมาณ (Quantity)	จัดการอบรมให้ความรู้ให้กับเครือข่ายด้านการประชาสัมพันธ์หมู่บ้าน/ชุมชน
2	เชิงคุณภาพ (Quality)	ผู้เข้าอบรมสามารถนำองค์ความรู้มาปรับใช้ในการประชาสัมพันธ์ข้อมูลข่าวสารได้อย่างมีประสิทธิภาพ
3	ค่าใช้จ่าย (Cost)	ตั้งงบประมาณ จำนวน 30,000 บาท ใช้จ่ายงบประมาณ - บาท คงเหลือ - บาท
4	เวลา (Time)	วันที่ 23 มิถุนายน 2567

6) โครงการติดตั้งสื่อประชาสัมพันธ์อิเล็กทรอนิกส์ ชนิด LED

ลำดับ	มิติของตัวชี้วัดผลผลิต	การวัด
1	เชิงปริมาณ (Quantity)	เพื่อดำเนินการติดตั้งจอ LED เพื่อประชาสัมพันธ์ข้อมูลข่าวสาร จำนวน 1 จุด
2	เชิงคุณภาพ (Quality)	เพื่อการเผยแพร่ข้อมูลข่าวสารได้อย่างมีประสิทธิภาพ
3	ค่าใช้จ่าย (Cost)	ตั้งงบประมาณไว้ จำนวน 450,000 บาท ใช้จ่ายงบประมาณ - บาท คงเหลือ - บาท
4	เวลา (Time)	วันที่ 23 มิถุนายน 2567

ยุทธศาสตร์ที่ 2 : ยุทธศาสตร์การพัฒนาด้านการพัฒนาคุณภาพชีวิตประชาชนและชุมชน

1) โครงการสนับสนุนค่าใช้จ่ายการบริหารสถานศึกษา

ลำดับ	มิติของตัวชี้วัดผลผลิต	การวัด
1	เชิงปริมาณ (Quantity)	ดำเนินการเบิกจ่ายเสร็จสิ้น
2	เชิงคุณภาพ (Quality)	ดำเนินการเบิกจ่ายเสร็จสิ้น
3	ค่าใช้จ่าย (Cost)	ตั้งงบประมาณ จำนวน 900,500 บาท ใช้จ่ายงบประมาณ 774,076 บาท คงเหลือ 126,424 บาท
4	เวลา (Time)	ภายในเดือน ตุลาคม 2567 – กันยายน 2568

2) โครงการส่งเสริมการออกกำลังกายและพัฒนาในด้านต่างๆ

ลำดับ	มิติของตัวชี้วัดผลผลิต	การวัด
1	เชิงปริมาณ (Quantity)	จัดโครงการ 1 ครั้ง ผู้เข้าร่วมโครงการ นักเรียน ศพด. ในสังกัดทั้ง 2 แห่ง
2	เชิงคุณภาพ (Quality)	เด็กเล็กได้รับการปลูกฝังการออกกำลังกาย ได้พัฒนาการทั้ง 4 ด้าน ได้รับทักษะด้านกีฬา กฎ กติกา มารยาท รู้แพ้ รู้ชนะ รู้อภัย
3	ค่าใช้จ่าย (Cost)	ตั้งงบประมาณ จำนวน 20,000 บาท ใช้จ่ายงบประมาณ จำนวน 19,940 บาท คงเหลือ 60 บาท
4	เวลา (Time)	เดือน สิงหาคม 2568

3) โครงการเข้าค่ายลูกเสือของนักเรียนโรงเรียนในเขตเทศบาลตำบลนาข่า

ลำดับ	มิติของตัวชี้วัดผลผลิต	การวัด
1	เชิงปริมาณ (Quantity)	ดำเนินการอุดหนุนเสร็จสิ้น
2	เชิงคุณภาพ (Quality)	เบิกจ่ายเงินอุดหนุน ให้แก่ โรงเรียนไทยรัฐวิทยา 92 (ชุมชนนาข่า) เพื่อให้ดำเนินการโครงการเข้าค่ายลูกเสือและเดินทางไกลของโรงเรียน สังกัด สพฐ. ในเขตเทศบาลตำบลนาข่า สำเร็จลุล่วง
3	ค่าใช้จ่าย (Cost)	ตั้งงบประมาณ จำนวน 70,000 บาท อุดหนุนจำนวน 70,000 บาท คงเหลือ 0 บาท
4	เวลา (Time)	เดือน กุมภาพันธ์ 2568

4) โครงการจัดงานวันเด็ก

ลำดับ	มิติของตัวชี้วัดผลผลิต	การวัด
1	เชิงปริมาณ (Quantity)	จัดงานวันเด็ก 1 วัน ผู้เข้าร่วมโครงการประมาณ 500 คน
2	เชิงคุณภาพ (Quality)	เด็กและเยาวชนในเขตพื้นที่ได้แสดงออกในการร่วมกิจกรรม ได้รับความรู้และความสนุกสนานสร้างแรงจูงใจในด้านต่างๆ
3	ค่าใช้จ่าย (Cost)	ตั้งงบประมาณ จำนวน 90,000 บาท ใช้จ่ายงบประมาณ 67,000 บาท คงเหลือ 23,000 บาท
4	เวลา (Time)	เดือน มกราคม 2568

67

5) โครงการอาหารกลางวันเด็ก

ลำดับ	มิติของตัวชี้วัดผลผลิต	การวัด
1	เชิงปริมาณ (Quantity)	ดำเนินการอุดหนุนเสร็จสิ้น
2	เชิงคุณภาพ (Quality)	เด็กมีสุขภาพร่างกายแข็งแรงตามเกณฑ์
3	ค่าใช้จ่าย (Cost)	ตั้งงบประมาณ จำนวน 1,856,200 บาท โอนเพิ่ม 35,000 บาท ใช้จ่ายงบประมาณ 1,889,796 บาท คงเหลือ 1,404 บาท
4	เวลา (Time)	เดือน ธันวาคม 2567 - กันยายน 2568

6) โครงการสนับสนุนค่าอาหารเสริม (นม)

ลำดับ	มิติของตัวชี้วัดผลผลิต	การวัด
1	เชิงปริมาณ (Quantity)	ดำเนินการเบิกจ่ายเสร็จสิ้น
2	เชิงคุณภาพ (Quality)	เด็กมีสุขภาพร่างกายแข็งแรงตามเกณฑ์
3	ค่าใช้จ่าย (Cost)	ตั้งงบประมาณ จำนวน 959,900 บาท ใช้จ่ายงบประมาณ 771,753.96 บาท คงเหลือ 188,146.04 บาท
4	เวลา (Time)	เดือน ตุลาคม 2567 - กันยายน 2568

7) โครงการอุดหนุนโรงเรียนในเขตเทศบาลตำบลนาข่า

ลำดับ	มิติของตัวชี้วัดผลผลิต	การวัด
1	เชิงปริมาณ (Quantity)	ดำเนินการอุดหนุนเสร็จสิ้น
2	เชิงคุณภาพ (Quality)	ดำเนินการอุดหนุนเสร็จสิ้น
3	ค่าใช้จ่าย (Cost)	ตั้งงบประมาณ จำนวน 200,000 บาท ใช้จ่ายงบประมาณ 200,000 บาท คงเหลือ 0 บาท
4	เวลา (Time)	เดือน ธันวาคม 2567 - มีนาคม 2568

8) โครงการจัดการแข่งขันกีฬาประชาชนและเยาวชน

ลำดับ	มิติของตัวชี้วัดผลผลิต	การวัด
1	เชิงปริมาณ (Quantity)	จัดการแข่งขันกีฬาประชาชนและเยาวชนด้านยาเสพติดประเภทกีฬาสากลและกีฬาพื้นบ้าน
2	เชิงคุณภาพ (Quality)	จัดการแข่งขันกีฬาปีละ 1 ครั้ง
3	ค่าใช้จ่าย (Cost)	ตั้งงบประมาณ จำนวน 150,000 บาท โอนลด 75,000 บาท ใช้จ่ายงบประมาณ 61,860 บาท คงเหลือ 13,140 บาท
4	เวลา (Time)	เดือน มีนาคม 2568

9) โครงการพระราชดำริด้านสาธารณสุข

ลำดับ	มิติของตัวชี้วัดผลผลิต	การวัด
1	เชิงปริมาณ (Quantity)	ดำเนินการอุดหนุนเสร็จสิ้น
2	เชิงคุณภาพ (Quality)	ดำเนินการอุดหนุนเสร็จสิ้น
3	ค่าใช้จ่าย (Cost)	ตั้งงบประมาณ จำนวน 160,000 บาท ใช้จ่ายงบประมาณ 160,000 บาท คงเหลือ 0 บาท
4	เวลา (Time)	เดือน เมษายน - พฤษภาคม 2568

ข10) โครงการวิจัยรุ่นวัยใส่ใส่ใจสุขภาพ

ลำดับ	มิติของตัวชี้วัดผลผลิต	การวัด
1	เชิงปริมาณ (Quantity)	ดำเนินการอุดหนุนเสร็จสิ้น
2	เชิงคุณภาพ (Quality)	ดำเนินการอุดหนุนเสร็จสิ้น
3	ค่าใช้จ่าย (Cost)	ตั้งงบประมาณ จำนวน 40,000 บาท ใช้จ่ายงบประมาณ 9,200 บาท คงเหลือ 30,800 บาท
4	เวลา (Time)	เดือน พฤศจิกายน 2567 – พฤษภาคม 2568

11) โครงการควบคุมป้องกันโรคไข้เลือดออกและโรคอุบัติใหม่

ลำดับ	มิติของตัวชี้วัดผลผลิต	การวัด
1	เชิงปริมาณ (Quantity)	1. คริวเรือนประชาชนในเขตพื้นที่เทศบาลตำบลนาข่าได้รับการพ่นหมอกควันและใส่ทรายอะเบทเพื่อควบคุมการแพร่ระบาดของโรคไข้เลือดออก ร้อยละ 100 2. คริวเรือนที่มีผู้ป่วยไข้เลือดออกในรัศมีใกล้เคียงในระยะ 100 เมตร ได้รับการควบคุมไข้เลือดออกโดยการพ่นหมอกควัน ใส่ทรายอะเบท ปรับปรุงสภาพแวดล้อม ร้อยละ 100
2	เชิงคุณภาพ (Quality)	1. ประชาชนมีความรู้ในการป้องกันตนเองให้ห่างไกลจากโรคไข้เลือดออก 2. ประชาชนจัดสภาพแวดล้อมในครัวเรือนให้ห่างไกลจากแหล่งเพาะพันธุ์ยุงลาย
3	ค่าใช้จ่าย (Cost)	ตั้งงบประมาณ จำนวน 40,000 บาท โอนลด 10,000 บาท ใช้จ่ายงบประมาณ 26,990 บาท คงเหลือ 3,010 บาท
4	เวลา (Time)	เดือน เมษายน - มิถุนายน 2568

12) โครงการพัฒนามาตรฐานสุขาภิบาลอาหาร

ลำดับ	มิติของตัวชี้วัดผลผลิต	การวัด
1	เชิงปริมาณ (Quantity)	1. ร้านค้าในเขตพื้นที่เทศบาลตำบลนาข่า จำนวน 40 ร้าน ได้รับการตรวจสอบอาหารด้วยชุดทดสอบอาหารและมาตรฐานสุขาภิบาลอาหาร 2. ร้านค้าที่เป็นกลุ่มเป้าหมาย ได้รับคำแนะนำในการปรับปรุงมาตรฐานสุขาภิบาลอาหาร ร้อยละ 100
2	เชิงคุณภาพ (Quality)	1. ประชาชนและร้านค้ากลุ่มเป้าหมายในเขตพื้นที่เทศบาลตำบลนาข่ามีความรู้ในเรื่องของสารที่มาจากอาหารแต่ละประเภท 2. ประชาชนในเขตพื้นที่เทศบาลตำบลนาข่า มีความรู้ในการป้องกันตนเองให้ห่างไกลจากโรคที่มาจากอาหาร
3	ค่าใช้จ่าย (Cost)	ตั้งงบประมาณ จำนวน 30,000 บาท ใช้จ่ายงบประมาณ 29,125 บาท คงเหลือ 875 บาท
4	เวลา (Time)	วันที่ เมษายน - มิถุนายน 2568

13) โครงการสัตว์ปลอดโรคคนปลอดภัยจากโรคพิษสุนัขบ้า

ลำดับ	มิติของตัวชี้วัดผลผลิต	การวัด
1	เชิงปริมาณ (Quantity)	สุนัขและแมวที่ได้รับการสำรวจและฉีดวัคซีนป้องกันโรคพิษสุนัขบ้าประจำปีงบประมาณ พ.ศ. 2566 จำนวน 861 ตัว
2	เชิงคุณภาพ (Quality)	ประชาชนในเขตพื้นที่เทศบาลตำบลนาข่า มีความรู้ในเรื่องของการป้องกันโรคพิษสุนัขบ้าและให้ความตระหนักในการนำสุนัขและแมวเข้ารับบริการฉีดวัคซีน
3	ค่าใช้จ่าย (Cost)	ตั้งงบประมาณ จำนวน 40,000 บาท ใช้จ่ายงบประมาณ 39,990 บาท คงเหลือ 10 บาท
4	เวลา (Time)	เดือน กุมภาพันธ์ - มิถุนายน 2568

14) โครงการสำรวจข้อมูลและขึ้นทะเบียนสัตว์ตามโครงการสัตว์ปลอดโรค คนปลอดภัยจากโรคพิษสุนัขบ้า

ลำดับ	มิติของตัวชี้วัดผลผลิต	การวัด
1	เชิงปริมาณ (Quantity)	สำรวจจำนวน สุนัขและแมวในเขตเทศบาลตำบลนาข่าครบ 100 %
2	เชิงคุณภาพ (Quality)	ทราบจำนวนสุนัขและแมวในพื้นที่ได้ถูกต้อง
3	ค่าใช้จ่าย (Cost)	ตั้งงบประมาณ จำนวน 8,000 บาท ใช้จ่ายงบประมาณ 7,998 บาท คงเหลือ 2 บาท
4	เวลา (Time)	เดือน พฤศจิกายน 2567 - พฤษภาคม 2568

15) โครงการสนับสนุนการจัดงานประเพณีบุญมหาชาติ (บุญเวส)

ลำดับ	มิติของตัวชี้วัดผลผลิต	การวัด
1	เชิงปริมาณ (Quantity)	อุดหนุนเสร็จสิ้น
2	เชิงคุณภาพ (Quality)	อุดหนุนเสร็จสิ้น
3	ค่าใช้จ่าย (Cost)	ตั้งงบประมาณ จำนวน 48,000 บาท ใช้จ่ายงบประมาณ 48,000 บาท คงเหลือ 0.00 บาท
4	เวลา (Time)	วันที่ กุมภาพันธ์-เมษายน 2567

16) โครงการสนับสนุนการจัดงานประเพณีบุญบั้งไฟ

ลำดับ	มิติของตัวชี้วัดผลผลิต	การวัด
1	เชิงปริมาณ (Quantity)	อุดหนุนเสร็จสิ้น
2	เชิงคุณภาพ (Quality)	อุดหนุนเสร็จสิ้น
3	ค่าใช้จ่าย (Cost)	ตั้งงบประมาณ จำนวน 80,000 บาท โอนลด 20,000 บาท ใช้จ่ายงบประมาณ 60,000 บาท คงเหลือ 0 บาท
4	เวลา (Time)	วันที่ พฤศจิกายน 2567 - มิถุนายน 2568

17) โครงการลานบุญลานวัฒนธรรมภูมิปัญญาท้องถิ่นไทย

ลำดับ	มิติของตัวชี้วัดผลผลิต	การวัด
1	เชิงปริมาณ (Quantity)	จำนวนประชาชนในพื้นที่เทศบาลตำบลนาข่าและพื้นที่ใกล้เคียงที่เข้าร่วมงาน
2	เชิงคุณภาพ (Quality)	จัดกิจกรรมสำหรับการทำนุบำรุงศาสนาและสืบสานวัฒนธรรมท้องถิ่น
3	ค่าใช้จ่าย (Cost)	ตั้งงบประมาณ จำนวน 20,000 บาท โอนลด 20,000 บาท ใช้จ่ายงบประมาณ - บาท คงเหลือ - บาท
4	เวลา (Time)	ไม่ได้ดำเนินการ

18) โครงการจัดงานสืบสานประเพณีลอยกระทง

ลำดับ	มิติของตัวชี้วัดผลผลิต	การวัด
1	เชิงปริมาณ (Quantity)	จำนวนประชาชนในพื้นที่เทศบาลตำบลนาข่าและพื้นที่ใกล้เคียงที่เข้าร่วมงาน
2	เชิงคุณภาพ (Quality)	จัดงานสืบสานประเพณีลอยกระทง จัดกิจกรรมประกวดนางนพมาศ จัดประกวดกระทง
3	ค่าใช้จ่าย (Cost)	ตั้งงบประมาณ จำนวน 300,000 บาท ใช้จ่ายงบประมาณ 297,890 บาท คงเหลือ 2,110 บาท
4	เวลา (Time)	เดือน พฤศจิกายน 2567

19) โครงการส่งเสริมประเพณีและภูมิปัญญาท้องถิ่นไทย

ลำดับ	มิติของตัวชี้วัดผลผลิต	การวัด
1	เชิงปริมาณ (Quantity)	จำนวนประชาชนในพื้นที่เทศบาลตำบลนาข่าและพื้นที่ใกล้เคียงที่เข้าร่วมงาน
2	เชิงคุณภาพ (Quality)	จัดกิจกรรมสำหรับการทำนุบำรุงศาสนาและสืบสานวัฒนธรรมท้องถิ่น
3	ค่าใช้จ่าย (Cost)	ตั้งงบประมาณ จำนวน 10,000 บาท ใช้จ่ายงบประมาณ 10,000 บาท คงเหลือ 0.00 บาท
4	เวลา (Time)	เดือน ธันวาคม 2567

20) โครงการเตรียมความพร้อมเข้าสู่วัยผู้สูงอายุ

ลำดับ	มิติของตัวชี้วัดผลผลิต	การวัด
1	เชิงปริมาณ (Quantity)	อบรมผู้สูงอายุ ในชุมชน เพื่อเตรียมความพร้อมเข้าสู่วัยผู้สูงอายุ
2	เชิงคุณภาพ (Quality)	ผู้สูงอายุ ในชุมชนทุกคน
3	ค่าใช้จ่าย (Cost)	ตั้งงบประมาณ จำนวน 50,000 บาท โอนลด 14,000 บาท ใช้จ่ายงบประมาณ 23,900 บาท คงเหลือ 12,100 บาท
4	เวลา (Time)	เดือน กันยายน – พฤศจิกายน 2567

21) โครงการพัฒนาศรกับวิถีเศรษฐกิจพอเพียง

ลำดับ	มิติของตัวชี้วัดผลผลิต	การวัด
1	เชิงปริมาณ (Quantity)	อบรมวิถีเศรษฐกิจพอเพียง ให้สตรีในเขตตำบลนาข่า จำนวน 1 ครั้งต่อปี
2	เชิงคุณภาพ (Quality)	สตรีในเขตตำบลนาข่า
3	ค่าใช้จ่าย (Cost)	ตั้งงบประมาณ จำนวน 100,000 บาท ใช้จ่ายงบประมาณ 99,900 บาท คงเหลือ 100 บาท
4	เวลา (Time)	เดือน มกราคม – กุมภาพันธ์ 2568

22) โครงการโรงเรียนผู้สูงอายุ”โรงเรียนพลังสร้างสุขผู้สูงอายุ”

ลำดับ	มิติของตัวชี้วัดผลผลิต	การวัด
1	เชิงปริมาณ (Quantity)	จัดกิจกรรมสำหรับให้ผู้สูงอายุได้เรียนรู้และพบปะของผู้สูงอายุ
2	เชิงคุณภาพ (Quality)	ผู้สูงอายุได้แลกเปลี่ยนเรียนรู้ซึ่งกันและกัน
3	ค่าใช้จ่าย (Cost)	ตั้งงบประมาณ จำนวน 100,000 บาท ใช้จ่ายงบประมาณ 99,440 บาท คงเหลือ 560 บาท
4	เวลา (Time)	วันที่ ธันวาคม 2567 - กันยายน 2568

23) โครงการส่งเสริมและพัฒนาคนพิการ

ลำดับ	มิติของตัวชี้วัดผลผลิต	การวัด
1	เชิงปริมาณ (Quantity)	จัดอบรมให้ความรู้แก่ผู้พิการในเขตเทศบาลตำบลนาซ่า
2	เชิงคุณภาพ (Quality)	ผู้พิการในเขตตำบลนาซ่าได้รับการพัฒนา
3	ค่าใช้จ่าย (Cost)	ตั้งงบประมาณ จำนวน 50,000 บาท ใช้จ่ายงบประมาณ 50,000 บาท คงเหลือ 0 บาท
4	เวลา (Time)	วันที่ มีนาคม-พฤษภาคม 2568

24) โครงการช่วยเหลือประชาชนด้านส่งเสริมและพัฒนาคุณภาพชีวิต

ลำดับ	มิติของตัวชี้วัดผลผลิต	การวัด
1	เชิงปริมาณ (Quantity)	จัดอบรมให้ความรู้แก่ผู้สูงอายุ ผู้พิการ ผู้ป่วยเอดส์ และผู้ป่วยติดเตียงในเขตเทศบาลตำบลนาซ่า
2	เชิงคุณภาพ (Quality)	ผู้สูงอายุ ผู้พิการ ผู้ป่วยเอดส์ และผู้ป่วยติดเตียง ในเขตตำบลนาซ่าได้รับการพัฒนา
3	ค่าใช้จ่าย (Cost)	ตั้งงบประมาณ จำนวน 100,000 บาท โอนเพิ่ม 80,000 บาท ใช้จ่ายงบประมาณ 174,000 บาท คงเหลือ 6,000 บาท
4	เวลา (Time)	วันที่ ตุลาคม 2567 – กันยายน 2568

ยุทธศาสตร์ที่ 3 : ยุทธศาสตร์การพัฒนาด้านการจัดการสิ่งแวดล้อมอย่างยั่งยืน

1) โครงการบ้านนี้ปลอดภัย

ลำดับ	มิติของตัวชี้วัดผลผลิต	การวัด
1	เชิงปริมาณ (Quantity)	<ol style="list-style-type: none"> จัดประชุมทำแผนปฏิบัติการ การจัดการขยะต้นทาง การคัดแยกขยะ 4 ประเภท การจัดทำถังขยะเปียกลดโลกร้อนครัวเรือน การจัดตั้งธนาคารขยะในหมู่บ้าน จำนวน 4 หมู่บ้าน กิจกรรมเชิงรุกเคาะประตูบ้าน เพื่อให้ความรู้เชิงชุมชนประชาชนเข้าร่วมกิจกรรมการจัดการขยะมูลฝอยในครัวเรือนตามมาตรการ 3 Rs จำนวน 8 หมู่บ้าน ดำเนินการจัดตั้งธนาคารขยะในหมู่บ้าน ครบทั้ง 8 หมู่บ้าน ในเขตเทศบาลตำบลนาซา
2	เชิงคุณภาพ (Quality)	<ol style="list-style-type: none"> ประชาชนที่เข้าร่วมกิจกรรมมีการคัดแยกขยะต้นทาง และขยะที่กำหนดได้นำมาขายธนาคารขยะในหมู่บ้าน เพิ่มรายได้ให้กับครัวเรือน ประชาชนที่เข้าร่วมกิจกรรมได้ป่วยชีวภาพที่เกิดจากการทำขยะเปียกครัวเรือน จัดตั้งธนาคารขยะในหมู่บ้าน มีการจัดตั้งกลุ่ม ออกล.ในการขับเคลื่อนขยะมูลฝอย
3	ค่าใช้จ่าย (Cost)	ตั้งงบประมาณ จำนวน 35,000 บาท ใช้จ่ายงบประมาณ 31,350 บาท คงเหลือ 3,650 บาท
4	เวลา (Time)	เดือน ตุลาคม 2567 - กันยายน 2568

2) โครงการอนุรักษ์พันธุกรรมพืช

ลำดับ	มิติของตัวชี้วัดผลผลิต	การวัด
1	เชิงปริมาณ (Quantity)	อบรมอาสาสมัครท้องถิ่นรักษ์โลก จำนวน 27 คน
2	เชิงคุณภาพ (Quality)	1. ประชาชนมีความตระหนักถึงความสำคัญของพันธุกรรมพืชต่างๆ ที่มีอยู่ในพื้นที่เทศบาลตำบลนาข่า 2. มีพันธุ์อนุรักษ์ไม้ท้องถิ่นที่สำคัญและร่วมกันอนุรักษ์ไม้ท้องถิ่นเพื่อส่งต่อภูมิปัญญาท้องถิ่นและระบบนิเวศชุมชน
3	ค่าใช้จ่าย (Cost)	ตั้งงบประมาณ จำนวน 40,000 บาท ใช้จ่ายงบประมาณ 32,280 บาท คงเหลือ 7,720 บาท
4	เวลา (Time)	เดือน กรกฎาคม – กันยายน 2568

3) จัดซื้อรถบรรทุกขยะขนาด 2 ตัน 6 ล้อ ปริมาตรกระบอกลูบไม่ต่ำกว่า 6,000 ซีซี

ลำดับ	มิติของตัวชี้วัดผลผลิต	การวัด
1	เชิงปริมาณ (Quantity)	จัดซื้อรถบรรทุกขยะขนาด 2 ตัน 6 ล้อ ปริมาตรกระบอกลูบไม่ต่ำกว่า 6,000 ซีซี จำนวน 1 คัน
2	เชิงคุณภาพ (Quality)	ใช้ในการปฏิบัติงานในการขนถ่ายขยะมูลฝอย ของเทศบาลตำบลนาข่า
3	ค่าใช้จ่าย (Cost)	ตั้งงบประมาณ จำนวน 2,500,000 บาท ใช้จ่ายงบประมาณ 2,500,000 บาท คงเหลือ 0 บาท
4	เวลา (Time)	อยู่ระหว่างดำเนินการ

4) โครงการก่อสร้างระบบสำรองน้ำใช้บ่อบำบัดสิ่งปฏิกูล

ลำดับ	มิติของตัวชี้วัดผลผลิต	การวัด
1	เชิงปริมาณ (Quantity)	รองรับน้ำใช้ในบ่อบำบัดปฏิกูลและบำรุงรักษาป่าไม้ ต้นไม้บริเวณบ่อบำบัดปฏิกูล
2	เชิงคุณภาพ (Quality)	1. มีน้ำสำหรับทำความสะอาดรถบรรทุกขยะและรถสูบล้างสิ่งปฏิกูล 2. มีน้ำสำรองสำหรับการดับไฟให้ประชาชนในพื้นที่
3	ค่าใช้จ่าย (Cost)	ตั้งงบประมาณ จำนวน 120,000 บาท ใช้จ่ายงบประมาณ 120,000 บาท คงเหลือ 0 บาท
4	เวลา (Time)	เดือน เมษายน 2568

5) โครงการติดตั้งไฟฟ้าพลังงานแสงอาทิตย์ บ่อบำบัดสิ่งปฏิกูล

ลำดับ	มิติของตัวชี้วัดผลผลิต	การวัด
1	เชิงปริมาณ (Quantity)	ติดตั้งไฟฟ้าส่องสว่างพลังงานแสงอาทิตย์บ่อบำบัดสิ่งปฏิกูล
2	เชิงคุณภาพ (Quality)	1. มีไฟฟ้าส่องสว่างบ่อบำบัดสิ่งปฏิกูล 2. มีความปลอดภัยกับประชาชนบริเวณบ่อบำบัดสิ่งปฏิกูล
3	ค่าใช้จ่าย (Cost)	ตั้งงบประมาณ จำนวน 257,000 บาท ใช้จ่ายงบประมาณ 257,000 บาท คงเหลือ 0 บาท
4	เวลา (Time)	เดือน มีนาคม - กันยายน 2568

ยุทธศาสตร์ที่ 4 : ยุทธศาสตร์การพัฒนาด้านเศรษฐกิจ

1) โครงการออนซอนวิถีอีสาน สืบสานตำนานผ้าไหมมัดขิดบ้านนาข่า

ลำดับ	มิติของตัวชี้วัดผลผลิต	การวัด
1	เชิงปริมาณ (Quantity)	จัดกิจกรรมส่งเสริมการท่องเที่ยวตลาดผ้านาข่าและกิจกรรมสร้างรายได้ให้แก่ชุมชน
2	เชิงคุณภาพ (Quality)	ทำให้ตลาดผ้านาข่าเป็นที่รู้จักกันอย่างกว้างขวางพร้อมทั้งสร้างรายได้ให้แก่ชุมชน
3	ค่าใช้จ่าย (Cost)	ตั้งงบประมาณ จำนวน 150,000 บาท โอนเพิ่ม 350,000 บาท ใช้จ่ายงบประมาณ 499,650 บาท คงเหลือ 350 บาท
4	เวลา (Time)	เดือน กุมภาพันธ์ 2568

2) โครงการส่งเสริมและพัฒนาผลิตภัณฑ์ชุมชนเพื่อยกระดับเศรษฐกิจฐานราก

ลำดับ	มิติของตัวชี้วัดผลผลิต	การวัด
1	เชิงปริมาณ (Quantity)	ผู้ผลิตผลิตภัณฑ์ชุมชน/กลุ่มอาชีพ/กลุ่มผู้ประกอบการสินค้า OTOP จำนวน 44 คน
2	เชิงคุณภาพ (Quality)	ผู้ผลิตผลิตภัณฑ์ชุมชน/กลุ่มอาชีพ/กลุ่มผู้ประกอบการสินค้า OTOP มีแนวทางการสร้างงาน สร้างอาชีพ แบบยั่งยืน
3	ค่าใช้จ่าย (Cost)	ตั้งงบประมาณ จำนวน 50,000 บาท โอนลด 50,000 บาท ใช้จ่ายงบประมาณ - บาท คงเหลือ - บาท
4	เวลา (Time)	ไม่ได้ดำเนินการ

ยุทธศาสตร์ที่ 5 : ยุทธศาสตร์การพัฒนาด้านการวางโครงสร้างพื้นฐาน

1) โครงการติดตั้งป้ายบอกชื่อถนน/หมู่บ้าน

ลำดับ	มิติของตัวชี้วัดผลผลิต	การวัด
1	เชิงปริมาณ (Quantity)	มีป้ายชอยครบทุกหมู่บ้าน
2	เชิงคุณภาพ (Quality)	ติดตั้งป้ายจราจรตามแบบรายการที่ เทศบาลตำบลนาซ่า กำหนดไว้
3	ค่าใช้จ่าย (Cost)	ตั้งงบประมาณ จำนวน 300,000 บาท ใช้จ่ายงบประมาณ 296,010 บาท คงเหลือ 3,990 บาท
4	เวลา (Time)	เดือน พฤศจิกายน 2567 – มกราคม 2568

2) โครงการติดตั้งสัญญาณไฟจราจรและเครื่องหมายจราจร

ลำดับ	มิติของตัวชี้วัดผลผลิต	การวัด
1	เชิงปริมาณ (Quantity)	มีสัญญาณไฟจราจรครบทุกหมู่บ้าน
2	เชิงคุณภาพ (Quality)	ติดตั้งสัญญาณไฟจราจรตามแบบรายการที่ เทศบาลตำบลนาซ่า กำหนดไว้
3	ค่าใช้จ่าย (Cost)	ตั้งงบประมาณ จำนวน 200,000 บาท ใช้จ่ายงบประมาณ 199,950 บาท คงเหลือ 50 บาท
4	เวลา (Time)	เดือน พฤศจิกายน - ธันวาคม 2567

3) โครงการขยายเขตไฟฟ้าแรงต่ำเพื่อการเกษตร(ไฟฟ้าแรงสูง)

ลำดับ	มิติของตัวชี้วัดผลผลิต	การวัด
1	เชิงปริมาณ (Quantity)	ขยายเขตไฟฟ้าแรงต่ำเพื่อการเกษตร(ไฟฟ้าแรงสูง) ถนนบ้านถอนใหญ่ - ดงยวด บ้านถอนใหญ่ หมู่ 7
2	เชิงคุณภาพ (Quality)	ติดตั้งไฟฟ้าแรงต่ำและไฟส่องสว่างสาธารณะภายในเขตเทศบาลตำบลนาข่อยขยายเขตไฟฟ้าแรงต่ำเพื่อการเกษตร(ไฟฟ้าแรงสูง) ถนนบ้านถอนใหญ่ - ดงยวด บ้านถอนใหญ่ หมู่ 7 ตามแบบแปลนการไฟฟ้าส่วนภูมิภาคจังหวัดอุดรธานี
3	ค่าใช้จ่าย (Cost)	ตั้งงบประมาณ จำนวน 1,100,000 บาท ใช้จ่ายงบประมาณ 1,096,295.40 บาท คงเหลือ 3,704.60 บาท
4	เวลา (Time)	เดือน ตุลาคม 2567 - มกราคม 2568

4) โครงการก่อสร้างถนนคอนกรีตเสริมเหล็ก พร้อมวางท่อระบายน้ำ ถนนนาเหล่าคำ - ห้วยวังบัว บ้านนาเหล่าคำ หมู่ที่ 12

ลำดับ	มิติของตัวชี้วัดผลผลิต	การวัด
1	เชิงปริมาณ (Quantity)	ก่อสร้างถนน ค.ส.ล. ขนาดกว้าง 4.00 เมตร ความยาวโดยรวมไม่น้อยกว่า 170.00 เมตร หนา 0.15 เมตร หรือมีพื้นที่ดำเนินการไม่น้อยกว่า 1,880.00 ตร.ม. พร้อมวางท่อระบายน้ำ ค.ส.ล. ขนาด \varnothing 0.60 เมตร รายละเอียดเป็นไปตามประมาณการงานก่อสร้างและตามแบบแปลนที่เทศบาลตำบลนาเหล่าคำกำหนด
2	เชิงคุณภาพ (Quality)	ผิวจราจรกว้างขึ้นซึ่งเป็นไปตามแบบรายการที่ เทศบาลตำบลนาเหล่าคำกำหนดไว้
3	ค่าใช้จ่าย (Cost)	ตั้งงบประมาณ จำนวน 2,292,000 บาท โอนลด - บาท ใช้จ่ายงบประมาณ - บาท คงเหลือ - บาท
4	เวลา (Time)	ยกเลิกไม่ได้ดำเนินการ

5) โครงการก่อสร้างถนน คสล.ซอยป่าช้าถ่อนใหญ่ - ห้วยวังเสียว บ้านถ่อนใหญ่ หมู่ที่ 7

ลำดับ	มิติของตัวชี้วัดผลผลิต	การวัด
1	เชิงปริมาณ (Quantity)	ก่อสร้างถนน คสล. ขนาดกว้าง 4.00 เมตร ความยาว 229.00 ตร.ม. หนา 0.15 เมตร หรือมีพื้นที่ดำเนินการไม่น้อยกว่า 916.00 ตร.ม. รายละเอียดเป็นไปตามประมาณการงานก่อสร้างและตามแบบแปลนที่เทศบาลตำบลนาข่ากำหนด
2	เชิงคุณภาพ (Quality)	ถนนที่ก่อสร้างได้มาตรฐานซึ่งเป็นไปตามแบบรายการที่ เทศบาลตำบลนาข่า กำหนดไว้
3	ค่าใช้จ่าย (Cost)	ตั้งงบประมาณ จำนวน 500,000 บาท ใช้จ่ายงบประมาณ 499,956 บาท คงเหลือ 44 บาท
4	เวลา (Time)	เดือน มกราคม - พฤษภาคม 2568

6) โครงการก่อสร้างถนน คสล.ซอยโพธิ์โรจน์ภิมุข 3 บ้านนาข่า หมู่ที่ 1

ลำดับ	มิติของตัวชี้วัดผลผลิต	การวัด
1	เชิงปริมาณ (Quantity)	ก่อสร้างถนน คสล. ขนาดกว้าง 3.00 เมตร ความยาว 29.00 เมตร หนา 0.15 เมตร หรือมีพื้นที่ดำเนินการไม่น้อยกว่า 87.00 ตร.ม. รายละเอียดเป็นไปตามประมาณการงานก่อสร้างและตามแบบแปลนที่เทศบาลตำบลนาข่ากำหนด
2	เชิงคุณภาพ (Quality)	ถนนที่ก่อสร้างได้มาตรฐานซึ่งเป็นไปตามแบบรายการที่ เทศบาลตำบลนาข่า กำหนดไว้
3	ค่าใช้จ่าย (Cost)	ตั้งงบประมาณ จำนวน 50,000 บาท ใช้จ่ายงบประมาณ 48,855 บาท คงเหลือ 1,145 บาท
4	เวลา (Time)	เดือน มกราคม - พฤษภาคม 2568

7) โครงการก่อสร้างถนน คสล.ซอยรัศมีแข บ้านดอนใหญ่ หมู่ที่ 7

ลำดับ	มิติของตัวชี้วัดผลผลิต	การวัด
1	เชิงปริมาณ (Quantity)	ก่อสร้างถนน คสล. ขนาดกว้าง 2.50 เมตร ความยาว 22.00 ตร.ม. หนา 0.15 เมตร หรือมีพื้นที่ดำเนินการไม่น้อยกว่า 55.00 ตร.ม. รายละเอียดเป็นไปตามประมาณการงานก่อสร้างและตามแบบแปลนที่เทศบาลตำบลนาข่ากำหนด
2	เชิงคุณภาพ (Quality)	ถนนที่ก่อสร้างได้มาตรฐานซึ่งเป็นไปตามแบบรายการที่ เทศบาลตำบลนาข่า กำหนดไว้
3	ค่าใช้จ่าย (Cost)	ตั้งงบประมาณ จำนวน 33,000 บาท ใช้จ่ายงบประมาณ 31,088 บาท คงเหลือ 1,912 บาท
4	เวลา (Time)	เดือน มกราคม - พฤษภาคม 2568

8) โครงการก่อสร้างถนน คสล.ซอยสระแก้ว บ้านนาข่า หมู่ที่ 1

ลำดับ	มิติของตัวชี้วัดผลผลิต	การวัด
1	เชิงปริมาณ (Quantity)	ก่อสร้างถนน คสล. ขนาดกว้าง 3.00 เมตร ความยาว 110.00 เมตร หนา 0.15 เมตร หรือมีพื้นที่ดำเนินการไม่น้อยกว่า 330.00 ตร.ม. รายละเอียดเป็นไปตามประมาณการงานก่อสร้างและตามแบบแปลนที่เทศบาลตำบลนาข่ากำหนด
2	เชิงคุณภาพ (Quality)	ถนนที่ก่อสร้างได้มาตรฐานซึ่งเป็นไปตามแบบรายการที่ เทศบาลตำบลนาข่า กำหนดไว้
3	ค่าใช้จ่าย (Cost)	ตั้งงบประมาณ จำนวน 200,000 บาท ใช้จ่ายงบประมาณ 187,430 บาท คงเหลือ 12,570 บาท
4	เวลา (Time)	เดือน มกราคม - พฤษภาคม 2568

9) โครงการก่อสร้างวางท่อระบายน้ำพร้อมบ่อพัก ถนนเหล่าศรีจารย์ - ห้วยบงมัน บ้านเหล่าศรีจารย์

หมู่ที่ 10

ลำดับ	มิติของตัวชี้วัดผลผลิต	การวัด
1	เชิงปริมาณ (Quantity)	ก่อสร้างวางท่อระบายน้ำ ค.ส.ล. Ø 0.40 เมตร พร้อมบ่อพักสำเร็จรูป ความยาวรวมไม่น้อยกว่า 292.00 เมตร รายละเอียดเป็นไปตามประมาณการงานก่อสร้างและตามแบบแปลนที่เทศบาลตำบลนาข่า กำหนด
2	เชิงคุณภาพ (Quality)	วางระบายน้ำที่ก่อสร้างได้มาตรฐานซึ่งเป็นไปตามแบบรายการที่เทศบาลตำบลนาข่า กำหนดไว้
3	ค่าใช้จ่าย (Cost)	ตั้งงบประมาณ จำนวน 590,000 บาท โอนลด - บาท ใช้จ่ายงบประมาณ - บาท คงเหลือ 0 บาท
4	เวลา (Time)	ยกเลิกไม่ได้ดำเนินการ

10) โครงการปรับปรุงถนนลูกรัง ซอยแก้วมา บ้านนาข่า หมู่ที่ 1

ลำดับ	มิติของตัวชี้วัดผลผลิต	การวัด
1	เชิงปริมาณ (Quantity)	ปรับปรุงผิวจราจรกว้าง 4.00 เมตร และกว้าง 3 เมตร ยาว 87.00 เมตร
2	เชิงคุณภาพ (Quality)	ถนนที่ก่อสร้างได้มาตรฐานซึ่งเป็นไปตามแบบรายการที่เทศบาลตำบลนาข่า กำหนดไว้
3	ค่าใช้จ่าย (Cost)	ตั้งงบประมาณ จำนวน 150,000 บาท ใช้จ่ายงบประมาณ 150,000 บาท คงเหลือ 0 บาท
4	เวลา (Time)	เดือน พฤศจิกายน 2567 - กุมภาพันธ์ 2568

11) โครงการปรับปรุงถนนลูกรัง ซอยเสวตวงษ์ บ้านดงยวด หมู่ที่ 9

ลำดับ	มิติของตัวชี้วัดผลผลิต	การวัด
1	เชิงปริมาณ (Quantity)	ปรับปรุงผิวจราจรกว้าง 4.00 เมตร ยาว 76.00 เมตร
2	เชิงคุณภาพ (Quality)	ถนนที่ก่อสร้างได้มาตรฐานซึ่งเป็นไปตามแบบรายการที่ เทศบาลตำบลนาข่า กำหนดไว้
3	ค่าใช้จ่าย (Cost)	ตั้งงบประมาณ จำนวน 37,000 บาท ใช้จ่ายงบประมาณ 37,000 บาท คงเหลือ 0 บาท
4	เวลา (Time)	เดือน พฤษภาคม - สิงหาคม 2568

12) โครงการปรับปรุงถนนลูกรัง ซอยสำราญจิตร บ้านถ่อนใหญ่ หมู่ที่ 7

ลำดับ	มิติของตัวชี้วัดผลผลิต	การวัด
1	เชิงปริมาณ (Quantity)	ปรับปรุงผิวจราจรกว้าง 5.00 เมตร ยาว 293.00 เมตร
2	เชิงคุณภาพ (Quality)	ถนนที่ก่อสร้างได้มาตรฐานซึ่งเป็นไปตามแบบรายการที่ เทศบาลตำบลนาข่า กำหนดไว้
3	ค่าใช้จ่าย (Cost)	ตั้งงบประมาณ จำนวน 176,000 บาท ใช้จ่ายงบประมาณ 163,500 บาท คงเหลือ 12,500 บาท
4	เวลา (Time)	เดือน พฤศจิกายน 2567 – กุมภาพันธ์ 2568

13) โครงการปรับปรุงถนนลูกรัง ซอยแสงอรุณ 2 บ้านดงยวด หมู่ที่ 9

ลำดับ	มิติของตัวชี้วัดผลผลิต	การวัด
1	เชิงปริมาณ (Quantity)	ปรับปรุงผิวจราจรกว้าง 4.50 เมตร ยาว 160.00 เมตร
2	เชิงคุณภาพ (Quality)	ถนนที่ก่อสร้างได้มาตรฐานซึ่งเป็นไปตามแบบรายการที่ เทศบาลตำบลนาข่า กำหนดไว้
3	ค่าใช้จ่าย (Cost)	ตั้งงบประมาณ จำนวน 110,000 บาท ใช้จ่ายงบประมาณ 104,800 บาท คงเหลือ 5,200 บาท
4	เวลา (Time)	เดือน พฤศจิกายน 2567 – กุมภาพันธ์ 2568

14) โครงการก่อสร้างยกถนน คสล.ชอยช้างวัดเจริญชัย บ้านดงไร่ หมู่ที่ 11

ลำดับ	มิติของตัวชี้วัดผลผลิต	การวัด
1	เชิงปริมาณ (Quantity)	ก่อสร้างถนน คสล. ขนาดกว้าง 3.00 เมตร ความยาว 83.00 ตร.ม. หนา 0.15 เมตร หรือมีพื้นที่ดำเนินการไม่น้อยกว่า 249.00 ตร.ม. รายละเอียดเป็นไปตามประมาณการงานก่อสร้างและตามแบบแปลนที่เทศบาลตำบลนาข่ากำหนด
2	เชิงคุณภาพ (Quality)	ถนนที่ก่อสร้างได้มาตรฐานซึ่งเป็นไปตามแบบรายการที่ เทศบาลตำบลนาข่า กำหนดไว้
3	ค่าใช้จ่าย (Cost)	ตั้งงบประมาณ จำนวน 150,000 บาท โอนลด - บาท ใช้จ่าย งบประมาณ - บาท คงเหลือ - บาท
4	เวลา (Time)	ยกเลิกไม่ได้ดำเนินการ

15) โครงการก่อสร้างถนน ค.ส.ล. ชอยทุ่งนาคำ บ้านดงยวด หมู่ที่ 9

ลำดับ	มิติของตัวชี้วัดผลผลิต	การวัด
1	เชิงปริมาณ (Quantity)	ก่อสร้างถนน คสล. ขนาดกว้าง 4.00 เมตร ความยาว 182.00 ตร.ม. หนา 0.15 เมตร หรือมีพื้นที่ดำเนินการไม่น้อยกว่า 728.00 ตร.ม.
2	เชิงคุณภาพ (Quality)	ถนนที่ก่อสร้างได้มาตรฐานซึ่งเป็นไปตามแบบรายการที่ เทศบาลตำบลนาข่า กำหนดไว้
3	ค่าใช้จ่าย (Cost)	ตั้งงบประมาณ จำนวน 430,000 บาท ใช้จ่ายงบประมาณ 414,780 บาท คงเหลือ 15,220 บาท
4	เวลา (Time)	เดือน มกราคม - พฤษภาคม 2568

16) โครงการปรับปรุงถนน ค.ส.ล. แบบปูทับด้วยแอสฟัลท์ติกคอนกรีต สายทางนาข่า - บ้านขาว
(เงินอุดหนุนเฉพาะกิจ)

ลำดับ	มิติของตัวชี้วัดผลผลิต	การวัด
1	เชิงปริมาณ (Quantity)	ปรับปรุงถนน ค.ส.ล. แบบปูทับด้วยแอสฟัลท์ติกคอนกรีต สายทางนาข่า - บ้านขาว ขนาดกว้าง 6.00 เมตร ความยาว 480.00 ตร.ม. หนา 5 เซนติเมตร หรือมีพื้นที่ดำเนินการไม่น้อยกว่า 2,880.00 ตร.ม.
2	เชิงคุณภาพ (Quality)	ถนนที่ก่อสร้างได้มาตรฐานซึ่งเป็นไปตามแบบรายการที่ เทศบาลตำบลนาข่า กำหนดไว้
3	ค่าใช้จ่าย (Cost)	ตั้งงบประมาณ จำนวน 1,461,000 บาท ใช้จ่ายงบประมาณ 930,000 บาท คงเหลือ 531,000 บาท
4	เวลา (Time)	เดือน ธันวาคม 2567 - กุมภาพันธ์ 2568

17) โครงการปรับปรุงถนน ค.ส.ล. แบบปูทับด้วยแอสฟัลท์ติกคอนกรีต สายทางดอนแดง - นาข่า
(เงินอุดหนุนเฉพาะกิจ)

ลำดับ	มิติของตัวชี้วัดผลผลิต	การวัด
1	เชิงปริมาณ (Quantity)	ปรับปรุงถนน ค.ส.ล. แบบปูทับด้วยแอสฟัลท์ติกคอนกรีต สายทางดอนแดง - นาข่า ขนาดกว้าง 5.00 - 6.00 เมตร ความยาว 767.00 ตร.ม. หนา 5 เซนติเมตร หรือมีพื้นที่ดำเนินการไม่น้อยกว่า 3,933.00 ตร.ม.
2	เชิงคุณภาพ (Quality)	ถนนที่ก่อสร้างได้มาตรฐานซึ่งเป็นไปตามแบบรายการที่ เทศบาลตำบลนาข่า กำหนดไว้
3	ค่าใช้จ่าย (Cost)	ตั้งงบประมาณ จำนวน 2,005,000 บาท ใช้จ่ายงบประมาณ 1,200,000 บาท คงเหลือ 805,000 บาท
4	เวลา (Time)	เดือน ธันวาคม 2567 - กุมภาพันธ์ 2568

18) โครงการปรับปรุงถนนแบบปูทับด้วยแอสฟัลต์ติกคอนกรีต ซอยโคกศรีสำราญ บ้านถนนใหญ่ หมู่ 7 (เงินสะสม 67)

ลำดับ	มิติของตัวชี้วัดผลผลิต	การวัด
1	เชิงปริมาณ (Quantity)	ปรับปรุงถนน ค.ส.ล. แบบปูทับด้วยแอสฟัลต์ติกคอนกรีต ขนาดกว้าง 4.00 เมตร ความยาว 260.00 ตร.ม. หนา 4 เซนติเมตร หรือมีพื้นที่ดำเนินการไม่น้อยกว่า 1,9040.00 ตร.ม.
2	เชิงคุณภาพ (Quality)	ถนนที่ก่อสร้างได้มาตรฐานซึ่งเป็นไปตามแบบรายการที่ เทศบาลตำบลนาข่า กำหนดไว้
3	ค่าใช้จ่าย (Cost)	ตั้งงบประมาณ จำนวน 364,000 บาท ใช้จ่ายงบประมาณ 364,000 บาท คงเหลือ 0 บาท
4	เวลา (Time)	เดือน ตุลาคม - ธันวาคม 2567

19) โครงการปรับปรุงถนนแบบปูทับด้วยแอสฟัลต์ติกคอนกรีต ซอยผาสุข บ้านนาข่า หมู่ที่ 1(เงินสะสม 67)

ลำดับ	มิติของตัวชี้วัดผลผลิต	การวัด
1	เชิงปริมาณ (Quantity)	ปรับปรุงถนนแบบปูทับด้วยแอสฟัลต์ติกคอนกรีต ขนาดกว้าง 4.00 เมตร ความยาว 290.00 ตร.ม. หนา 4 เซนติเมตร หรือมีพื้นที่ดำเนินการไม่น้อยกว่า 1,160.00 ตร.ม.
2	เชิงคุณภาพ (Quality)	ถนนที่ก่อสร้างได้มาตรฐานซึ่งเป็นไปตามแบบรายการที่ เทศบาลตำบลนาข่า กำหนดไว้
3	ค่าใช้จ่าย (Cost)	ตั้งงบประมาณ จำนวน 427,000 บาท - ใช้จ่ายงบประมาณ 427,000 บาท คงเหลือ 0 บาท
4	เวลา (Time)	เดือน ตุลาคม - ธันวาคม 2567

20) โครงการปรับปรุงถนนแบบปูทับด้วยแอสฟัลต์ติกคอนกรีต ซอยเวียงพิงค์ - ซอยเที่ยงแท้ บ้าน
ถนนใหญ่ หมู่ที่ 7 (เงินสะสม 67)

ลำดับ	มิติของตัวชี้วัดผลผลิต	การวัด
1	เชิงปริมาณ (Quantity)	ปรับปรุงถนนแบบปูทับด้วยแอสฟัลต์ติกคอนกรีต ขนาดกว้าง 4.00 เมตร ความยาว 143.00 ตร.ม. หนา 4 เซนติเมตร หรือมีพื้นที่ดำเนินการ ไม่น้อยกว่า 570.00 ตร.ม.
2	เชิงคุณภาพ (Quality)	ถนนที่ก่อสร้างได้มาตรฐานซึ่งเป็นไปตามแบบรายการที่ เทศบาลตำบล นาข่า กำหนดไว้
3	ค่าใช้จ่าย (Cost)	ตั้งงบประมาณ จำนวน 203,000 บาท ใช้จ่ายงบประมาณ 203,000 บาท คงเหลือ 0 บาท
4	เวลา (Time)	เดือน ตุลาคม - ธันวาคม 2567

21) โครงการปรับปรุงถนนแบบปูทับด้วยแอสฟัลต์ติกคอนกรีต ซอยนาเหล่าคำ 2 แยกตลาดดงไร่
บ้านนาเหล่าคำ หมู่ที่ 12 (เงินสะสม 67)

ลำดับ	มิติของตัวชี้วัดผลผลิต	การวัด
1	เชิงปริมาณ (Quantity)	ปรับปรุงถนนแบบปูทับด้วยแอสฟัลต์ติกคอนกรีต ขนาดกว้าง 4.00 เมตร ความยาว 220.00 ตร.ม. หนา 4 เซนติเมตร หรือมีพื้นที่ดำเนินการ ไม่น้อยกว่า 880.00 ตร.ม.
2	เชิงคุณภาพ (Quality)	ถนนที่ก่อสร้างได้มาตรฐานซึ่งเป็นไปตามแบบรายการที่ เทศบาลตำบล นาข่า กำหนดไว้
3	ค่าใช้จ่าย (Cost)	ตั้งงบประมาณ จำนวน 309,000 บาท ใช้จ่ายงบประมาณ 309,000 บาท คงเหลือ 0 บาท
4	เวลา (Time)	เดือน ตุลาคม - ธันวาคม 2567

22) โครงการปรับปรุงถนนแบบปูทับด้วยแอสฟัลต์ติกคอนกรีต ซอยนาเหล่าคำ 3 บ้านนาเหล่าคำ หมู่ที่ 12 (เงินสะสม 67)

ลำดับ	มิติของตัวชี้วัดผลผลิต	การวัด
1	เชิงปริมาณ (Quantity)	ปรับปรุงถนนแบบปูทับด้วยแอสฟัลต์ติกคอนกรีต ขนาดกว้าง 5.00 เมตร ความยาว 270.00 ตร.ม. หน้า 4 เซนติเมตร หรือมีพื้นที่ดำเนินการ ไม่น้อยกว่า 1,350.00 ตร.ม.
2	เชิงคุณภาพ (Quality)	ถนนที่ก่อสร้างได้มาตรฐานซึ่งเป็นไปตามแบบรายการที่ เทศบาลตำบล นาข่า กำหนดไว้
3	ค่าใช้จ่าย (Cost)	ตั้งงบประมาณ จำนวน 494,000 บาท ใช้จ่ายงบประมาณ 494,000 บาท คงเหลือ 0 บาท
4	เวลา (Time)	เดือน ตุลาคม 2567 - ธันวาคม 2568

23) โครงการปรับปรุงถนนแบบปูทับด้วยแอสฟัลต์ติกคอนกรีต ซอยเจริญพาณิชย์ บ้านนาข่า หมู่ที่ 1 (เงินสะสม 67)

ลำดับ	มิติของตัวชี้วัดผลผลิต	การวัด
1	เชิงปริมาณ (Quantity)	ปรับปรุงถนนแบบปูทับด้วยแอสฟัลต์ติกคอนกรีต ขนาดกว้าง 3.10 – 4.50 เมตร ความยาว 104.30 ตร.ม. หน้า 4 เซนติเมตร หรือมีพื้นที่ ดำเนินการไม่น้อยกว่า 836.95 ตร.ม.
2	เชิงคุณภาพ (Quality)	ถนนที่ก่อสร้างได้มาตรฐานซึ่งเป็นไปตามแบบรายการที่ เทศบาลตำบล นาข่า กำหนดไว้
3	ค่าใช้จ่าย (Cost)	ตั้งงบประมาณ จำนวน 306,000 บาท ใช้จ่ายงบประมาณ 306,000 บาท คงเหลือ 0 บาท
4	เวลา (Time)	เดือน ตุลาคม 2567 – มกราคม 2568

24) โครงการปรับปรุงถนนแบบปูทับด้วยแอสฟัลต์ติกคอนกรีต ขอยนาเหล่าคำ 1 แยกตลาดคงไร่ บ้านนาเหล่าคำ หมู่ที่ 12 (เงินสะสม 6)

ลำดับ	มิติของตัวชี้วัดผลผลิต	การวัด
1	เชิงปริมาณ (Quantity)	ปรับปรุงถนนแบบปูทับด้วยแอสฟัลต์ติกคอนกรีต ขนาดกว้าง 4.00 เมตร ความยาว 300.00 ตร.ม. หนา 4 เซนติเมตร หรือมีพื้นที่ดำเนินการ ไม่น้อยกว่า 1,200.00 ตร.ม.
2	เชิงคุณภาพ (Quality)	ถนนที่ก่อสร้างได้มาตรฐานซึ่งเป็นไปตามแบบรายการที่ เทศบาลตำบล นาข่า กำหนดไว้
3	ค่าใช้จ่าย (Cost)	ตั้งงบประมาณ จำนวน 420,000 บาท ใช้จ่ายงบประมาณ 420,000 บาท คงเหลือ 0 บาท
4	เวลา (Time)	เดือน ตุลาคม 2567 – มกราคม 2568

25) โครงการปรับปรุงถนนแบบปูทับด้วยแอสฟัลต์ติกคอนกรีต ขอยมหาตไทย บ้านนาข่า หมู่ที่ 1 (เงินสะสม 67)

ลำดับ	มิติของตัวชี้วัดผลผลิต	การวัด
1	เชิงปริมาณ (Quantity)	ปรับปรุงถนนแบบปูทับด้วยแอสฟัลต์ติกคอนกรีต ขนาดกว้าง 3.00 เมตร ความยาว 144.00 ตร.ม. หนา 4 เซนติเมตร หรือมีพื้นที่ดำเนินการ ไม่น้อยกว่า 432.00 ตร.ม.
2	เชิงคุณภาพ (Quality)	ถนนที่ก่อสร้างได้มาตรฐานซึ่งเป็นไปตามแบบรายการที่ เทศบาลตำบล นาข่า กำหนดไว้
3	ค่าใช้จ่าย (Cost)	ตั้งงบประมาณ จำนวน 166,000 บาท ใช้จ่ายงบประมาณ 166,000 บาท คงเหลือ 0 บาท
4	เวลา (Time)	เดือน ตุลาคม 2567 – มกราคม 2568

26) โครงการปรับปรุงถนนแบบปูทับด้วยแอสฟัลต์ติกคอนกรีต ซอยศาลากลางบ้าน - ซอยโพธิ์ศรีสว่าง บ้านถนน้อย หมู่ที่ 3 (เงินสะสม 67)

ลำดับ	มิติของตัวชี้วัดผลผลิต	การวัด
1	เชิงปริมาณ (Quantity)	ปรับปรุงถนนแบบปูทับด้วยแอสฟัลต์ติกคอนกรีต ขนาดกว้าง 4.00 เมตร ความยาว 335.00 ตร.ม. หนา 4 เซนติเมตร หรือมีพื้นที่ดำเนินการไม่น้อยกว่า 1,340.00 ตร.ม.
2	เชิงคุณภาพ (Quality)	ถนนที่ก่อสร้างได้มาตรฐานซึ่งเป็นไปตามแบบรายการที่ เทศบาลตำบลนาข่า กำหนดไว้
3	ค่าใช้จ่าย (Cost)	ตั้งงบประมาณ จำนวน 468,000 บาท ใช้จ่ายงบประมาณ 468,000 บาท คงเหลือ 0 บาท
4	เวลา (Time)	เดือน พฤศจิกายน 2567 – กุมภาพันธ์ 2568

27) โครงการปรับปรุงถนนแบบปูทับด้วยแอสฟัลต์ติกคอนกรีต ซอยทักษิณ บ้านนาข่า หมู่ที่ 1 (เงินสะสม 67)

ลำดับ	มิติของตัวชี้วัดผลผลิต	การวัด
1	เชิงปริมาณ (Quantity)	ปรับปรุงถนนแบบปูทับด้วยแอสฟัลต์ติกคอนกรีต ขนาดกว้าง 4.00 – 5.50 เมตร ความยาว 145.00 ตร.ม. หนา 4 เซนติเมตร หรือมีพื้นที่ดำเนินการไม่น้อยกว่า 644.50 ตร.ม.
2	เชิงคุณภาพ (Quality)	ถนนที่ก่อสร้างได้มาตรฐานซึ่งเป็นไปตามแบบรายการที่ เทศบาลตำบลนาข่า กำหนดไว้
3	ค่าใช้จ่าย (Cost)	ตั้งงบประมาณ จำนวน 242,000 บาท ใช้จ่ายงบประมาณ 242,000 บาท คงเหลือ 0 บาท
4	เวลา (Time)	เดือน พฤศจิกายน 2567 – กุมภาพันธ์ 2568

28) โครงการปรับปรุงถนนแบบปูทับด้วยแอสฟัลต์ติกคอนกรีต ซอยเจริญสุข บ้านนาข่า หมู่ที่ 1
(เงินสะสม 67)

ลำดับ	มิติของตัวชี้วัดผลผลิต	การวัด
1	เชิงปริมาณ (Quantity)	ปรับปรุงถนนแบบปูทับด้วยแอสฟัลต์ติกคอนกรีต ขนาดกว้าง 3.00 – 4.00 เมตร ความยาว 211.00 ตร.ม. หนา 4 เซนติเมตร หรือมีพื้นที่ดำเนินการไม่น้อยกว่า 730.00 ตร.ม.
2	เชิงคุณภาพ (Quality)	ถนนที่ก่อสร้างได้มาตรฐานซึ่งเป็นไปตามแบบรายการที่ เทศบาลตำบลนาข่า กำหนดไว้
3	ค่าใช้จ่าย (Cost)	ตั้งงบประมาณ จำนวน 280,000 บาท ใช้จ่ายงบประมาณ 280,000 บาท คงเหลือ 0 บาท
4	เวลา (Time)	เดือน พฤศจิกายน 2567 – กุมภาพันธ์ 2568

29) โครงการติดตั้งไฟฟ้าส่องสว่างพลังงานแสงอาทิตย์

ลำดับ	มิติของตัวชี้วัดผลผลิต	การวัด
1	เชิงปริมาณ (Quantity)	ติดตั้งไฟฟ้าส่องสว่างพลังงานแสงอาทิตย์ในเขตเทศบาลตำบลนาข่า
2	เชิงคุณภาพ (Quality)	จำนวน 25 ชุด
3	ค่าใช้จ่าย (Cost)	ตั้งงบประมาณ จำนวน 450,000 บาท ใช้จ่ายงบประมาณ 449,000 บาท คงเหลือ 1,000 บาท
4	เวลา (Time)	เดือน ธันวาคม 2567 – กุมภาพันธ์ 2568

30) โครงการก่อสร้างถนน ค.ส.ล. ซอยข้างสถานีตำรวจ บ้านนาข่า หมู่ที่ 1

ลำดับ	มิติของตัวชี้วัดผลผลิต	การวัด
1	เชิงปริมาณ (Quantity)	ก่อสร้างถนน ค.ส.ล. ขนาดกว้าง 4.00 เมตร ความยาว 59.00 ตร.ม. หนา 0.15 เมตร หรือมีพื้นที่ดำเนินการไม่น้อยกว่า 236.00 ตร.ม. พร้อมไหล่ทางข้างละ 0.30 เมตร
2	เชิงคุณภาพ (Quality)	ถนนที่ก่อสร้างได้มาตรฐานซึ่งเป็นไปตามแบบรายการที่ เทศบาลตำบลนาข่า กำหนดไว้
3	ค่าใช้จ่าย (Cost)	ตั้งงบประมาณ จำนวน 127,000 บาท ใช้จ่ายงบประมาณ 127,000 บาท คงเหลือ 0 บาท
4	เวลา (Time)	เดือน ตุลาคม - ธันวาคม 2567

31) โครงการก่อสร้างถนน ค.ส.ล. ซอยบุญประสงค์ 2 บ้านดงไร่ หมู่ที่ 11

ลำดับ	มิติของตัวชี้วัดผลผลิต	การวัด
1	เชิงปริมาณ (Quantity)	ก่อสร้างถนน ค.ส.ล. ขนาดกว้าง 4.00 เมตร ความยาว 135.00 ตร.ม. หนา 0.15 เมตร หรือมีพื้นที่ดำเนินการไม่น้อยกว่า 540.00 ตร.ม. พร้อมไหล่ทางข้างละ 0.30 เมตร
2	เชิงคุณภาพ (Quality)	ถนนที่ก่อสร้างได้มาตรฐานซึ่งเป็นไปตามแบบรายการที่ เทศบาลตำบลนาข่า กำหนดไว้
3	ค่าใช้จ่าย (Cost)	ตั้งงบประมาณ จำนวน 284,000 บาท ใช้จ่ายงบประมาณ 284,000 บาท คงเหลือ 0 บาท
4	เวลา (Time)	เดือน ตุลาคม - พฤศจิกายน 2567

32) โครงการปรับปรุงยกระดับถนน ค.ส.ล. ซอยโชคชัย บ้านถนนน้อย หมู่ที่ 3

ลำดับ	มิติของตัวชี้วัดผลผลิต	การวัด
1	เชิงปริมาณ (Quantity)	ก่อสร้างถนน ค.ส.ล. ขนาดกว้าง 4.00 เมตร ความยาว 97.00 ตร.ม. หนา 0.15 เมตร หรือมีพื้นที่ดำเนินการไม่น้อยกว่า 388.00 ตร.ม. และ วางท่อระบายน้ำ ค.ส.ล. Ø 0.40 เมตร พร้อมบ่อพักความยาวโดยรวม ไม่น้อยกว่า 194.00 เมตร(รวม 2 ฝั่ง) พร้อมไหล่ทางข้างละ 0.30 เมตร
2	เชิงคุณภาพ (Quality)	ถนนที่ก่อสร้างได้มาตรฐานซึ่งเป็นไปตามแบบรายการที่ เทศบาลตำบล นาข่า กำหนดไว้
3	ค่าใช้จ่าย (Cost)	ตั้งงบประมาณ จำนวน 512,000 บาท ใช้จ่ายงบประมาณ 512,000 บาท คงเหลือ 0 บาท
4	เวลา (Time)	เดือน ตุลาคม 2567- มกราคม 2568

33) โครงการปรับปรุงยกระดับถนน ค.ส.ล. ซอยไพโรจน์ภิรมย์ บ้านนาข่า หมู่ที่ 1

ลำดับ	มิติของตัวชี้วัดผลผลิต	การวัด
1	เชิงปริมาณ (Quantity)	ก่อสร้างถนน ค.ส.ล. ขนาดกว้าง 5.00 เมตร ความยาว 110.00 ตร.ม. หนา 0.15 เมตร หรือมีพื้นที่ดำเนินการไม่น้อยกว่า 550.00 ตร.ม. พร้อม ไหล่ทางข้างละ 0.50 เมตร
2	เชิงคุณภาพ (Quality)	ถนนที่ก่อสร้างได้มาตรฐานซึ่งเป็นไปตามแบบรายการที่ เทศบาลตำบล นาข่า กำหนดไว้
3	ค่าใช้จ่าย (Cost)	ตั้งงบประมาณ จำนวน 382,000 บาท ใช้จ่ายงบประมาณ 382,000 บาท คงเหลือ 0 บาท
4	เวลา (Time)	เดือน ตุลาคม 2567- มกราคม 2568

34) โครงการปรับปรุงรางระบายน้ำสำเร็จรูป ซอยวัดโคกศรีสำราญ บ้านถ่อนใหญ่ หมู่ที่ 7

ลำดับ	มิติของตัวชี้วัดผลผลิต	การวัด
1	เชิงปริมาณ (Quantity)	ปรับปรุงรางระบายน้ำสำเร็จรูป ความยาวโดยรวมไม่น้อยกว่า 5.00 เมตร
2	เชิงคุณภาพ (Quality)	รางระบายน้ำที่ก่อสร้างได้มาตรฐานซึ่งเป็นไปตามแบบรายการที่เทศบาลตำบลนาข่า กำหนดไว้
3	ค่าใช้จ่าย (Cost)	ตั้งงบประมาณ จำนวน 23,400 บาท ใช้จ่ายงบประมาณ 19,300 บาท คงเหลือ 4,100 บาท
4	เวลา (Time)	เดือน ตุลาคม - พฤศจิกายน 2567

35) โครงการก่อสร้างถนน ค.ส.ล. ซอยอรุณทองแสง บ้านถ่อนใหญ่ หมู่ที่ 7

ลำดับ	มิติของตัวชี้วัดผลผลิต	การวัด
1	เชิงปริมาณ (Quantity)	ก่อสร้างถนน ค.ส.ล. ขนาดกว้าง 4.00 เมตร ความยาว 205.00 เมตร หน้า 0.15 เมตร หรือมีพื้นที่ดำเนินการไม่น้อยกว่า 820.00 ตร.ม
2	เชิงคุณภาพ (Quality)	ถนนที่ก่อสร้างได้มาตรฐานซึ่งเป็นไปตามแบบรายการที่ เทศบาลตำบลนาข่า กำหนดไว้
3	ค่าใช้จ่าย (Cost)	ตั้งงบประมาณ จำนวน 490,000 บาท ใช้จ่ายงบประมาณ 473,300 บาท คงเหลือ 16,700 บาท
4	เวลา (Time)	เดือน มีนาคม- มิถุนายน 2568

36) โครงการก่อสร้างถนน ค.ส.ล. ขอยทักษิณ บ้านดอนใหญ่ หมู่ที่ 7

ลำดับ	มิติของตัวชี้วัดผลผลิต	การวัด
1	เชิงปริมาณ (Quantity)	ก่อสร้างถนน ค.ส.ล. ขนาดกว้าง 4.00 เมตร ความยาว ๓.00 เมตร หนา 0.15 เมตร หรือมีพื้นที่ดำเนินการไม่น้อยกว่า 256.00 ตร.ม
2	เชิงคุณภาพ (Quality)	ถนนที่ก่อสร้างได้มาตรฐานซึ่งเป็นไปตามแบบรายการที่ เทศบาลตำบล นาข่า กำหนดไว้
3	ค่าใช้จ่าย (Cost)	ตั้งงบประมาณ จำนวน 147,000 บาท ใช้จ่ายงบประมาณ 142,120 บาท คงเหลือ 4,880 บาท
4	เวลา (Time)	เดือน ตุลาคม 2567- มกราคม 2568

37) โครงการปรับปรุงยกระดับถนน ค.ส.ล. แบบปูทับด้วยแอสฟัลท์ติก ถนนนาญกิตติคุณ บ้านดงยวด หมู่ที่ 9

ลำดับ	มิติของตัวชี้วัดผลผลิต	การวัด
1	เชิงปริมาณ (Quantity)	ปรับปรุงถนน ค.ส.ล. แบบปูทับด้วยแอสฟัลท์ติกขนาดกว้าง 4.00 เมตร ความยาว 230.00 เมตร หนา 4 เซนติเมตร หรือมีพื้นที่ดำเนินการไม่น้อยกว่า 941.00 ตร.ม
2	เชิงคุณภาพ (Quality)	ถนนที่ก่อสร้างได้มาตรฐานซึ่งเป็นไปตามแบบรายการที่ เทศบาลตำบล นาข่า กำหนดไว้
3	ค่าใช้จ่าย (Cost)	ตั้งงบประมาณ จำนวน 362,000 บาท ใช้จ่ายงบประมาณ 362,000 บาท คงเหลือ 0 บาท
4	เวลา (Time)	เดือน ตุลาคม 2567- มกราคม 2568

38) โครงการก่อสร้างถนน ค.ส.ล. ซอยยุพิน บ้านถนนใหญ่ หมู่ที่ 7

ลำดับ	มิติของตัวชี้วัดผลผลิต	การวัด
1	เชิงปริมาณ (Quantity)	ก่อสร้างถนน ค.ส.ล. ขนาดกว้าง 4.00 เมตร ความยาว 220.00 เมตร หนา 0.15 เมตร หรือมีพื้นที่ดำเนินการไม่น้อยกว่า 880.00 ตร.ม
2	เชิงคุณภาพ (Quality)	ถนนที่ก่อสร้างได้มาตรฐานซึ่งเป็นไปตามแบบรายการที่ เทศบาลตำบล นาข่า กำหนดไว้
3	ค่าใช้จ่าย (Cost)	ตั้งงบประมาณ จำนวน 498,000 บาท ใช้จ่ายงบประมาณ 474,000 บาท คงเหลือ 24,000 บาท
4	เวลา (Time)	เดือน ตุลาคม 2567- มกราคม 2568

39) โครงการก่อสร้างถนน ค.ส.ล. ซอยสุจิตรา บ้านดงไร่ หมู่ที่ 11

ลำดับ	มิติของตัวชี้วัดผลผลิต	การวัด
1	เชิงปริมาณ (Quantity)	ก่อสร้างถนน ค.ส.ล. ขนาดกว้าง 4.00 เมตร ความยาว 103.00 เมตร หนา 0.15 เมตร หรือมีพื้นที่ดำเนินการไม่น้อยกว่า 412.00 ตร.ม
2	เชิงคุณภาพ (Quality)	ถนนที่ก่อสร้างได้มาตรฐานซึ่งเป็นไปตามแบบรายการที่ เทศบาลตำบล นาข่า กำหนดไว้
3	ค่าใช้จ่าย (Cost)	ตั้งงบประมาณ จำนวน 251,000 บาท ใช้จ่ายงบประมาณ 229,000 บาท คงเหลือ 22,000 บาท
4	เวลา (Time)	เดือน ตุลาคม 2567- มกราคม 2568

40) โครงการก่อสร้างวางท่อระบายน้ำ ค.ส.ล. พร้อมบ่อพัก ขอยุณานกิตติคุณ ๒ บ้านดงยวด หมู่ที่ 9

ลำดับ	มิติของตัวชี้วัดผลผลิต	การวัด
1	เชิงปริมาณ (Quantity)	ก่อสร้างวางท่อระบายน้ำ ค.ส.ล. ขนาด \varnothing 0.40 เมตร พร้อมบ่อพัก ความยาวโดยรวม 118.00 เมตร
2	เชิงคุณภาพ (Quality)	ท่อระบายน้ำที่ก่อสร้างได้มาตรฐานซึ่งเป็นไปตามแบบรายการที่เทศบาลตำบลนาข่า กำหนดไว้
3	ค่าใช้จ่าย (Cost)	ตั้งงบประมาณ จำนวน 308,000 บาท ใช้จ่ายงบประมาณ 275,000 บาท คงเหลือ 33,000 บาท
4	เวลา (Time)	เดือน ตุลาคม 2567- มกราคม 2568

41) โครงการถมดินปรับพื้นที่สาธารณะประโยชน์ บ้านดงยวด หมู่ที่ 9

ลำดับ	มิติของตัวชี้วัดผลผลิต	การวัด
1	เชิงปริมาณ (Quantity)	ถมดินปรับพื้นที่ขนาดพื้นที่ 1,600 ตารางเมตร
2	เชิงคุณภาพ (Quality)	เป็นไปตามแบบรายการที่ เทศบาลตำบลนาข่า กำหนดไว้
3	ค่าใช้จ่าย (Cost)	ตั้งงบประมาณ จำนวน 260,000 บาท ใช้จ่ายงบประมาณ 154,000 บาท คงเหลือ 106,000 บาท
4	เวลา (Time)	เดือน ตุลาคม 2567- มกราคม 2568

42) โครงการติดตั้งไฟฟ้าส่องสว่างพลังงานแสงอาทิตย์

ลำดับ	มิติของตัวชี้วัดผลผลิต	การวัด
1	เชิงปริมาณ (Quantity)	ติดตั้งไฟฟ้าส่องสว่างพลังงานแสงอาทิตย์ในเขตเทศบาลตำบลนาข่า
2	เชิงคุณภาพ (Quality)	เป็นไปตามแบบรายการที่ เทศบาลตำบลนาข่า กำหนดไว้
3	ค่าใช้จ่าย (Cost)	ตั้งงบประมาณ จำนวน 450,000 บาท ใช้จ่ายงบประมาณ 449,000 บาท คงเหลือ 100 บาท
4	เวลา (Time)	เดือน มีนาคม - พฤษภาคม 2568

ยุทธศาสตร์ที่ 6 : ยุทธศาสตร์การพัฒนาด้านการสร้างความสงบสุข

1) โครงการช่วยเหลือประชาชนตามอำนาจหน้าที่ขององค์กรปกครองส่วนท้องถิ่น กรณีเฝ้าระวังหรือฟื้นฟูหลังเกิดสาธารณภัย

ลำดับ	มิติของตัวชี้วัดผลผลิต	การวัด
1	เชิงปริมาณ (Quantity)	ช่วยเหลือประชาชนผู้ที่ได้รับความเดือดร้อนตามอำนาจหน้าที่ขององค์กรปกครองส่วนท้องถิ่นกรณีเฝ้าระวังหรือฟื้นฟูหลังเกิดสาธารณภัย
2	เชิงคุณภาพ (Quality)	ช่วยเหลือประชาชนในเขตเทศบาลตำบลนาซ่า
3	ค่าใช้จ่าย (Cost)	ตั้งงบประมาณรายจ่าย จำนวน 50,000 บาท ใช้จ่ายงบประมาณ 48,914 บาท คงเหลือ 1,086 บาท
4	เวลา (Time)	เดือน ตุลาคม 2567- กันยายน 2568

2) โครงการป้องกันและแก้ไขปัญหาเสาเสพติด

ลำดับ	มิติของตัวชี้วัดผลผลิต	การวัด
1	เชิงปริมาณ (Quantity)	ประชาชนบ้านเหล่าศรีจารย์ จำนวน 153 หลังคาเรือน ยินยอมให้ตรวจสอบเสาเสพติด
2	เชิงคุณภาพ (Quality)	พบผู้ใช้เสาเสพติด จำนวน 3 ราย สม่ัครงใจเข้ารับการบำบัดรักษา
3	ค่าใช้จ่าย (Cost)	ตั้งงบประมาณรายจ่าย จำนวน 50,000 บาท โอนเพิ่ม 10,000 บาท โอนลด 10,000 บาท ใช้จ่ายงบประมาณ 47,015 บาท คงเหลือ 2,985 บาท
4	เวลา (Time)	เดือน ตุลาคม 2567- กันยายน 2568

3) โครงการฝึกอบรมระดับเพลิงขั้นต้น

ลำดับ	มิติของตัวชี้วัดผลผลิต	การวัด
1	เชิงปริมาณ (Quantity)	อบรมเชิงปฏิบัติการให้กับเยาวชน นักเรียน นักศึกษาและประชาชนในเขตพื้นที่เทศบาลตำบลนาข่า
2	เชิงคุณภาพ (Quality)	การปฏิบัติงานเป็นไปอย่างมีระบบ เกิดความปลอดภัยในการปฏิบัติหน้าที่ และมีภาคีเครือข่ายในกระงับเหตุอัคคีภัยในพื้นที่
3	ค่าใช้จ่าย (Cost)	ตั้งงบประมาณรายจ่าย จำนวน 20,000 บาท โอนลด 10,000 บาท ใช้จ่ายงบประมาณ 9,900 บาท คงเหลือ 100 บาท
4	เวลา (Time)	เดือน มกราคม - กุมภาพันธ์ 2568

4) โครงการฝึกซ้อมแผนป้องกันและบรรเทาสาธารณภัย

ลำดับ	มิติของตัวชี้วัดผลผลิต	การวัด
1	เชิงปริมาณ (Quantity)	ภาคีเครือข่ายในพื้นที่ 6 อบท. (อบต.นาข่า อบต.บ้านขาว อบต.กุดสระ อบต.นาแกว้าง อบต.หมู่ม่น ทต.นาข่า ตลาดผ่านาข่า)
2	เชิงคุณภาพ (Quality)	การปฏิบัติงานเป็นไปอย่างมีระบบ เกิดความปลอดภัยในการปฏิบัติหน้าที่ และมีภาคีเครือข่ายในกระงับเหตุอัคคีภัยในพื้นที่
3	ค่าใช้จ่าย (Cost)	ตั้งงบประมาณ จำนวน 20,000 บาท ใช้จ่ายงบประมาณ 14,260 บาท คงเหลือ 5,740 บาท
4	เวลา (Time)	เดือน พฤศจิกายน - ธันวาคม 2567

5) โครงการอุดหนุนศูนย์ปฏิบัติงานร่วมในการช่วยเหลือประชาชนขององค์กรปกครองส่วนท้องถิ่น

ลำดับ	มิติของตัวชี้วัดผลผลิต	การวัด
1	เชิงปริมาณ (Quantity)	อุดหนุนศูนย์ปฏิบัติงานร่วมในการช่วยเหลือประชาชนขององค์กรปกครองส่วนท้องถิ่น
2	เชิงคุณภาพ (Quality)	ช่วยเหลือประชาชนผู้ที่ได้รับความเดือดร้อนในพื้นที่ได้อย่างมีประสิทธิภาพ
3	ค่าใช้จ่าย (Cost)	ตั้งงบประมาณ จำนวน 7,000 บาท ใช้จ่ายงบประมาณ 7,000 บาท คงเหลือ 0 บาท
4	เวลา (Time)	เดือน พฤศจิกายน - ธันวาคม 2567

ส่วนที่ 4

สรุปผล ข้อสังเกตและข้อเสนอแนะ

ส่วนที่ 4

สรุปผล ข้อเสนอแนะและข้อเสนอแนะ

๑. สรุปผลการพัฒนาท้องถิ่นในภาพรวม

1.1 สรุปผลการพัฒนาท้องถิ่นในภาพรวมตามรายยุทธศาสตร์

เทศบาลตำบลนาข่า ได้ดำเนินการติดตามและประเมินผลแผนพัฒนาเทศบาลตำบลนาข่า ประจำปีงบประมาณ พ.ศ. 2568 ตามยุทธศาสตร์การพัฒนา 6 ด้าน ซึ่งเป็นโครงการตามแผนพัฒนาเทศบาล ดังนี้

ผลการดำเนินงานตามแผนพัฒนาเทศบาลประจำปีงบประมาณ พ.ศ. 2568 ของเทศบาลตำบลนาข่า โครงการที่บรรลุไว้ในแผนพัฒนาเทศบาล ประจำปีงบประมาณ พ.ศ. 2568 จำนวนทั้งสิ้น 166 โครงการ งบประมาณทั้งสิ้น 83,563,300 บาท ได้รับการจัดสรรงบประมาณ จำนวน 72 โครงการ งบประมาณจำนวน 34,094,800 บาท คิดเป็นร้อยละ 40.80 ของโครงการทั้งหมดที่บรรลุในแผนพัฒนาเทศบาล โครงการที่อยู่ระหว่างดำเนินการและแล้วเสร็จ จำนวน 68 โครงการ งบประมาณจำนวน 31,382,800 บาท คิดเป็นร้อยละ 92.04 ของโครงการที่ได้รับการจัดสรรงบประมาณ และโครงการที่ไม่ได้ดำเนินการ จำนวน 4 โครงการ งบประมาณจำนวน 2,712,000 บาท คิดเป็นร้อยละ 7.95 ของโครงการที่ได้รับการจัดสรรงบประมาณ โดยมีโครงการที่ไม่ได้รับการจัดสรรงบประมาณ จำนวน 94 โครงการ งบประมาณจำนวน 49,468,500 บาท คิดเป็นร้อยละ 59.19 ของโครงการทั้งหมดที่บรรลุในแผนพัฒนาเทศบาลซึ่งสามารถจำแนกผลการดำเนินงานตามยุทธศาสตร์ได้ ดังนี้

1. ยุทธศาสตร์ที่ 1 : การพัฒนาด้านการบริหารจัดการที่ดี สร้างธรรมาภิบาลในองค์กรและสังคม

มีโครงการที่บรรลุไว้ในแผนพัฒนาเทศบาล ประจำปีงบประมาณ พ.ศ. 2568 จำนวนทั้งสิ้น 17 โครงการ งบประมาณจำนวน 3,020,000 บาท ได้รับจัดสรรงบประมาณ จำนวน 6 โครงการ งบประมาณจำนวน 1,140,000 บาท คิดเป็นร้อยละ 37.75 ของจำนวนโครงการทั้งหมดที่บรรลุในแผนพัฒนาเทศบาล และโครงการที่อยู่ระหว่างดำเนินการและแล้วเสร็จ จำนวน 5 โครงการ งบประมาณจำนวน 890,000 บาท คิดเป็นร้อยละ 78.07 ของโครงการที่ได้รับการจัดสรรงบประมาณ โครงการที่ไม่ได้ดำเนินการ จำนวน 1 โครงการ งบประมาณจำนวน 250,000 บาท คิดเป็นร้อยละ 21.92 ของโครงการที่ได้รับการจัดสรรงบประมาณ โดยมีโครงการที่ไม่ได้รับจัดสรร

งบประมาณ จำนวน 11 โครงการ งบประมาณจำนวน 1,880,000 บาท คิดเป็นร้อยละ 62.25 ของโครงการทั้งหมดที่บรรจุในแผนพัฒนาเทศบาล

2. ยุทธศาสตร์ที่ 2 : การพัฒนาด้านการพัฒนาคุณภาพชีวิตประชาชนและชุมชน

มีโครงการที่บรรจุไว้ในแผนพัฒนาเทศบาล ประจำปีงบประมาณ พ.ศ. 2568 จำนวนทั้งสิ้น 41 โครงการ งบประมาณจำนวน 26,107,400 บาท ได้รับจัดสรรงบประมาณ จำนวน 27 โครงการ งบประมาณจำนวน 15,357,600 บาท คิดเป็นร้อยละ 58.82 ของจำนวนโครงการทั้งหมดที่บรรจุในแผนพัฒนาเทศบาล และโครงการที่อยู่ระหว่างดำเนินการและแล้วเสร็จ จำนวน 26 โครงการ งบประมาณจำนวน 15,337,600 บาท คิดเป็นร้อยละ 99.87 ของโครงการที่ได้รับการจัดสรรงบประมาณ โครงการที่ไม่ได้ดำเนินการ จำนวน 1 โครงการ งบประมาณจำนวน 20,000 บาท คิดเป็นร้อยละ 0.13 ของโครงการที่ได้รับการจัดสรรงบประมาณ โดยมีโครงการที่ไม่ได้รับจัดสรรงบประมาณ จำนวน 14 โครงการ งบประมาณจำนวน 10,749,800 บาท คิดเป็นร้อยละ 41.18 ของโครงการทั้งหมดที่บรรจุในแผนพัฒนาเทศบาล

3. ยุทธศาสตร์ที่ 3 : การพัฒนาด้านการจัดการสิ่งแวดล้อมอย่างยั่งยืน

มีโครงการที่บรรจุไว้ในแผนพัฒนาเทศบาล ประจำปีงบประมาณ พ.ศ. 2568 จำนวนทั้งสิ้น 6 โครงการ งบประมาณจำนวน 3,170,000 บาท ได้รับจัดสรรงบประมาณ จำนวน 3 โครงการ งบประมาณจำนวน 2,575,000 บาท คิดเป็นร้อยละ 81.23 ของจำนวนโครงการทั้งหมดที่บรรจุในแผนพัฒนาเทศบาล และโครงการที่อยู่ระหว่างดำเนินการและแล้วเสร็จ จำนวน 3 โครงการ งบประมาณจำนวน 2,575,000 บาท คิดเป็นร้อยละ 100 ของโครงการที่ได้รับการจัดสรรงบประมาณ โครงการที่ไม่ได้ดำเนินการ จำนวน 0 โครงการ งบประมาณจำนวน 0 บาท คิดเป็นร้อยละ 100 ของโครงการที่ได้รับการจัดสรรงบประมาณ โดยมีโครงการที่ไม่ได้รับจัดสรรงบประมาณ จำนวน 3 โครงการ งบประมาณจำนวน 595,000 บาท คิดเป็นร้อยละ 18.77 ของโครงการทั้งหมดที่บรรจุในแผนพัฒนาเทศบาล

4. ยุทธศาสตร์ที่ 4 : การพัฒนาด้านเศรษฐกิจ

มีโครงการที่บรรจุไว้ในแผนพัฒนาเทศบาล ประจำปีงบประมาณ พ.ศ. 2568 จำนวนทั้งสิ้น 9 โครงการ งบประมาณจำนวน 1,410,000 บาท ได้รับจัดสรรงบประมาณ จำนวน 2 โครงการ งบประมาณจำนวน 200,000 บาท คิดเป็นร้อยละ 14.18 ของจำนวนโครงการทั้งหมดที่บรรจุในแผนพัฒนาเทศบาล และโครงการที่อยู่ระหว่างดำเนินการและแล้วเสร็จ จำนวน 2 โครงการ งบประมาณจำนวน 200,000 บาท คิดเป็นร้อยละ 100 ของโครงการที่ได้รับการจัดสรรงบประมาณ โครงการที่ไม่ได้ดำเนินการ จำนวน 0 โครงการ งบประมาณจำนวน 0 บาท คิดเป็นร้อยละ 0 ของโครงการที่ได้รับการจัดสรรงบประมาณ โดยมีโครงการที่ไม่ได้รับจัดสรรงบประมาณ จำนวน 7

โครงการ งบประมาณจำนวน 1,210,000 บาท คิดเป็นร้อยละ 85.81 ของโครงการทั้งหมดที่บรรจุในแผนพัฒนาเทศบาล

5. ยุทธศาสตร์ที่ 5 : การพัฒนาด้านการวางโครงสร้างพื้นฐาน

มีโครงการที่บรรจุไว้ในแผนพัฒนาเทศบาล ประจำปีงบประมาณ พ.ศ. 2568 จำนวนทั้งสิ้น 80 โครงการ งบประมาณจำนวน 46,416,900 บาท ได้รับจัดสรรงบประมาณ จำนวน 29 โครงการ งบประมาณจำนวน 13,913,000 บาท คิดเป็นร้อยละ 29.97 ของจำนวนโครงการทั้งหมดที่บรรจุในแผนพัฒนาเทศบาล และโครงการที่อยู่ระหว่างดำเนินการและแล้วเสร็จ จำนวน 27 โครงการ งบประมาณจำนวน 11,471,000 บาท คิดเป็นร้อยละ 82.44 ของโครงการที่ได้รับการจัดสรรงบประมาณ โครงการที่ไม่ได้ดำเนินการ จำนวน 2 โครงการ งบประมาณจำนวน 2,442,000 บาท คิดเป็นร้อยละ 17.55 ของโครงการที่ได้รับการจัดสรรงบประมาณ โดยมีโครงการที่ไม่ได้รับจัดสรรงบประมาณ จำนวน 51 โครงการ งบประมาณจำนวน 32,503,900 บาท คิดเป็นร้อยละ 70.03 ของโครงการทั้งหมดที่บรรจุในแผนพัฒนาเทศบาล

6. ยุทธศาสตร์ที่ 6 : การพัฒนาด้านการสร้างความสงบสุข

มีโครงการที่บรรจุไว้ในแผนพัฒนาเทศบาล ประจำปีงบประมาณ พ.ศ. 2568 จำนวนทั้งสิ้น 13 โครงการ งบประมาณจำนวน 3,369,000 บาท ได้รับจัดสรรงบประมาณ จำนวน 5 โครงการ งบประมาณจำนวน 908,800 บาท คิดเป็นร้อยละ 26.95 ของจำนวนโครงการทั้งหมดที่บรรจุในแผนพัฒนาเทศบาล และโครงการที่อยู่ระหว่างดำเนินการและแล้วเสร็จ จำนวน 5 โครงการ งบประมาณจำนวน 908,800 บาท คิดเป็นร้อยละ 100 ของโครงการที่ได้รับการจัดสรรงบประมาณ โครงการที่ไม่ได้ดำเนินการ จำนวน 0 โครงการ งบประมาณจำนวน 0 บาท คิดเป็นร้อยละ 0 ของโครงการที่ได้รับการจัดสรรงบประมาณ โดยมีโครงการที่ไม่ได้รับจัดสรรงบประมาณ จำนวน 8 โครงการ งบประมาณจำนวน 2,460,200 บาท คิดเป็นร้อยละ 73.02 ของโครงการทั้งหมดที่บรรจุในแผนพัฒนาเทศบาล

1.2 ข้อเสนอแนะในการจัดทำแผนพัฒนาท้องถิ่นในอนาคต

ข้อเสนอแนะของคณะกรรมการติดตามและประเมินผลแผนพัฒนาเทศบาลตำบลนาข่า ประจำปี งบประมาณ พ.ศ. 2568 มีดังนี้

1. โครงการที่บรรจุในแผนพัฒนาท้องถิ่น ควรมีความสัมพันธ์กับศักยภาพด้านงบประมาณของเทศบาลตำบลนาข่า
2. ควรมีการวางแผนและประมาณการค่าใช้จ่ายของโครงการให้ใกล้เคียงกับการดำเนินการจริง

3. โครงการที่อยู่ระหว่างดำเนินการและโครงการที่ยังไม่ดำเนินการ ให้ดำเนินการให้แล้วเสร็จตามระยะเวลาที่กำหนด
4. สำหรับโครงการ/แผนงาน ที่เกินศักยภาพของเทศบาลตำบลนาข่า เห็นควรดำเนินการบรรจุไว้ในแผนพัฒนาท้องถิ่น เพื่อรองรับการสนับสนุนงบประมาณจากหน่วยงานที่เกี่ยวข้อง เช่น กรมส่งเสริมการปกครองท้องถิ่น กรมทรัพยากรน้ำ ทางหลวงชนบท กรมป่าไม้ เป็นต้น
5. การกำหนดโครงการ/แผนงาน ในแผนพัฒนาท้องถิ่นแต่ละปีควรคำนึงถึงความเร่งด่วน ความเหมาะสม และความเป็นไปได้ มีผลของความสำเร็จอยู่ในเกณฑ์ที่สูง
6. ประชาสัมพันธ์ข้อมูลข่าวสารของ เทศบาลตำบลนาข่า ในช่องทางต่างๆ อย่างต่อเนื่อง
7. เน้นการมีส่วนร่วมของประชาชนให้มากที่สุด สร้างเครือข่ายองค์กรชุมชนให้เกิดการเรียนรู้และรู้เท่าทันเทคโนโลยีและความเปลี่ยนแปลงที่เกิดขึ้นตลอดเวลา
8. งบประมาณที่ได้รับการจัดสรร ควรมีการใช้จ่ายงบประมาณเต็มยอดที่ได้รับการจัดสรรเพื่อให้เกิดความคุ้มค่าในการใช้จ่ายงบประมาณ

